臺灣日日新報 夕刊
五月二十五日
夕刊定價一部二錢
編輯兼發行人 佐々木
發行所 臺北市榮町四丁目 臺灣日日新報社
基隆支局 臺中支局 臺南支局 花蓮港支局 大阪支局 東京支局

漢口政府に重大な危機

英米の觀測一致

【ニューヨーク二十四日發同盟】二十四日のニューヨークタイムス紙上海特電は敗戰に喘ぐ蔣介石政權に最大の危機が見舞ひつつあると斷じ左の如く述べてゐる

和平機運濃厚（紐育タイムス紙）

反蔣運動の表面化と共に漢口政府は政治的、軍事的分裂の兆があり支那は今や事件勃發以來最大の危機に見舞はれつつある、從來祕かに日本との和協を希望してゐた一部要人の動きは最近俄かに活潑となり、一方廈門の喪失に悲鳴を擧げその地盤廣東地方の侵害を最も恐れる廣東派領袖がこれに相呼應して和平機運は濃厚化する形勢にある

漸く内紛の兆（倫敦タイムス紙）

【ロンドン廿四日發同盟】廿四日のタイムス紙漢口特電によれば支那軍の狀況を左の如く述べてゐる

相踵ぐ敗戰のため支那軍の間には漸く内紛の兆あり、鄭州、開封等には不穩の氣が漲つてゐる模樣である、今にして支那最高司令部が各軍間の統率に遺憾なきを期し得ないならば日本軍の放つた矢はまんまと金的を射落すことにならう

新政府飛躍の秋

合流も極度に促進

【北京二十日本社特派員發】徐州陥落は軍事的には國府政權の中央軍の戰鬪に全滅的打撃を與へ、彼が長期抵抗の根本をなして居る軍備に再起不能を來さしめた、政治的には國府の自壞を促進せしめ國府を支援した列國をはじめ首腦要人にも精神的大打撃を與へてゐるので、長期抗戰の不可能を知ると同時に排府反國府運動は益々熾烈を加へて來るわけである、一方新政府にとつては大飛躍の時期既に到來といふ事となる訳である、即ち北中支を繋ぐところの津浦鐵道が我が軍の手中に完全に占領され隴海線を中心に蟠踞してゐた國府勢力を驅逐、敗走せしめ中北支が完全に我軍の支配下に置かれると云ふ劃期的大業が完成したため、北支、中支兩政權の合流を極度に促進して茲に強力理想的な新政府が樹立される事も決定的である、即ち先に王克敏首席が上海に維新政府首腦部と會談しその辺の膳立てはすつかり出來上つて居るので北京臨時政府首腦者も徐州陥落が齎はるや待望の時期來れりとなし具體的行動に出でるものと見られてゐる

敵は支離滅裂

徐州南方、東方地區に於いて

殲滅の危機に瀕す

【上海二十四日發同盟】徐州南方地區の包圍殲滅戰に依つて戰意を喪失した敵部隊は或は指揮官を失ひ或は部隊の統制を失つて支離滅裂となり、我が包圍網を脱して永城、蒙城方面に逃亡を企てつつあるが、他方徐州東方地區にかては西方への退路を遮斷された第二十八師、第四十九師、第五十二師の三個師並に津浦線宿縣南方地區に壓迫され今や殲滅の危機に瀕しつつある

三千餘の敵を潰滅

【北京二十五日發同盟】徐州西方地區を南下追撃中の我が○○部隊は二十四日朝碭山縣（永城西南方四粁）附近を退却中の三千餘名の敵縱隊を發見し直ちに攻撃して大打撃を與へ西南方に潰走せしめた

潰走の敵軍に猛射

【石家莊二十五日發同盟】開封に入城した柴山、那須部隊は二十四日夜から二十五日朝にかけて東北方に潰走する敵を追撃、猛射を浴せつつ隴海線の掃掃に當つてゐる、目下判明せる敵の遺棄死體五百餘

文官制度改革案

樞府に反對空氣

成立までには相當曲折

【東京二十五日發同盟】文官制度改革案は二十四日の閣議で大綱決定を見たので法制局において成文化の上樞府御諮詢奏請の手續をとることとなつたが右改正意見に對し樞府内部には相當反對的の空氣があるので同案が成立するまでには尚曲折があるものと見られてゐる、即ち樞府としては改革案中

一、勅任文官全體に對する銓衡任用制適用

一、身分保障制度の撤廢

に對しては反對的の意向が多いので此点政府も慎重な態度をもつて樞府に對して十分折衝を行ひ改正案の成立を期してゐる

成行き尚ほ警戒さる

獨逸とチェッコ國との紛爭に際し一般を戰慄させてゐる問題で二十四日夕三井物産支店への入電によると英國及び佛國が一戰を辭せない態度と獨逸の和協的態度とのため一時危機を釀した獨逸對チェッコ問題も緩和の形にあるが依然として重要問題は何等解決を呈して居ないと傳されてゐるとの旨の報が倫敦支店より届いた由

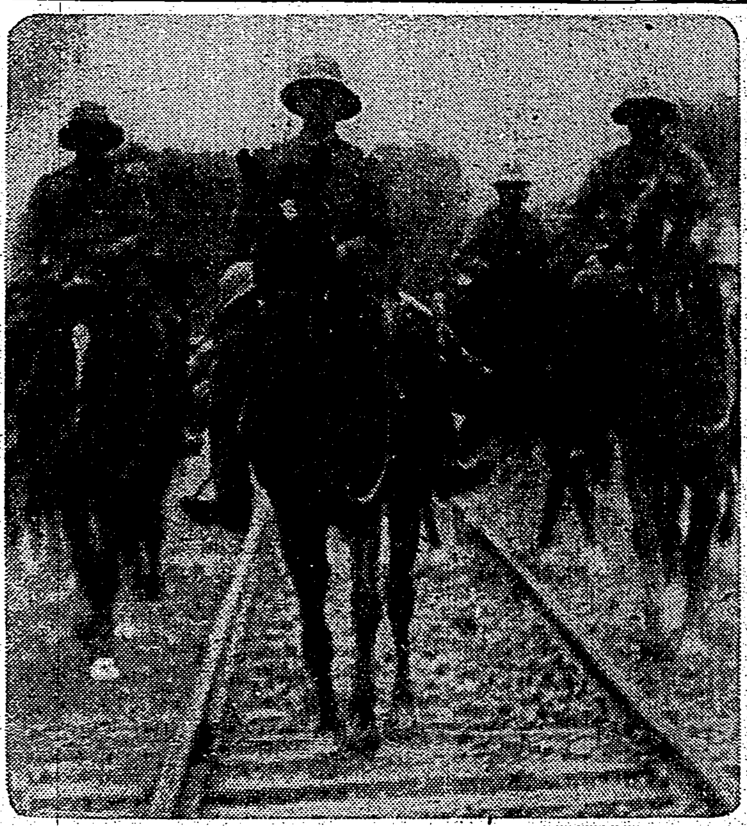

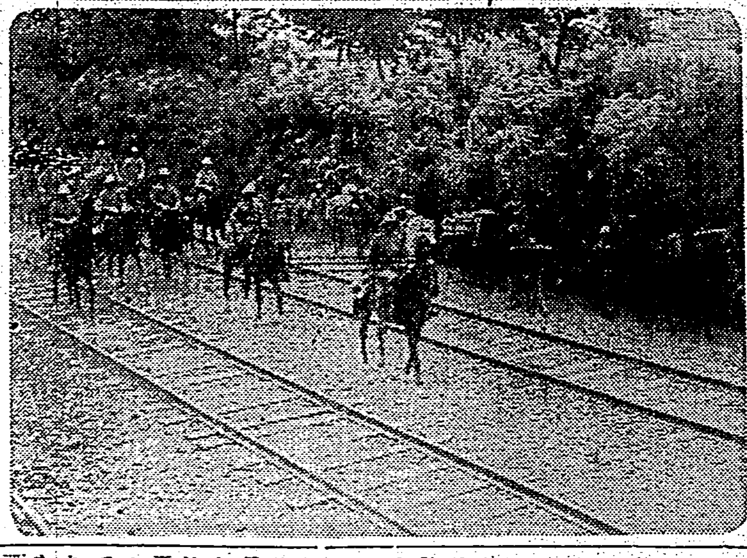

皇軍・徐州を目差して隴海線を西へ（上、下とも黃口附近にて）

兩最高指揮官が歷史的固き握手

○○飛行場に於いて

【上海二十五日發同盟】徐州會戰を繞る南北兩軍最高指揮官の會見は二十五日午前十時○○飛行場において行はれた、この日北支派遣軍最高指揮官寺内大將は參謀長以下幕僚を隨へ○○を出發、風速○○飛行場に相前後して飛來した、兩將軍は午前十時飛行場において歷史的の固き握手を交はした後幕僚と共に賜宴を拜して万歳を三唱、祝酒を汲んで勝利を祝し歷史的の場面を展開した

ヘ氏とホ首相間に重大意見の衝突か

ズーデテン問題物別れ

【プラハ二十四日發同盟】プラハでチェッコ政府側と交渉中のズーデテン・ドイツ黨首領ヘンライン氏は廿四日午前突如プラハを出發同黨本部の在るボヘミア國境都市アシュに向ひそのためホッザ首相との會談は中絶の止むなきに至つた、政府側ではヘンライン氏がアシュで私用を濟まし次第會談は續行されようと樂觀してゐるが一部消息通間には二十三日會談開始に際しヘンライン氏とホッザ首相間に重大意見の衝突ありヘンライン氏が交渉開始の前提條件としてズーデテン地方からのチェッコ軍隊の撤收を要求したのに對しホッザ首相は五月二十九日、六月十二日の第一回、第二回選擧實行日に不祥事の突發するのを恐れ撤收を肯ぜず結局物別れとなつたものであるとの觀測も行はれ成行注目されてゐる

中國聯銀から小額紙幣發行

【北京二十四日發同盟】中國聯合準備銀行では一角、二角、五角（十錢、二十錢、五十錢）三種の小額紙幣發行に決し既にその印刷を終り天津を始め各地支店に廻付してゐたが二十五日よりこれを流通せしむる事となつた

内田總領事近く廈門へ

打合せも濟んで

初代廈門總領事として新事務所開設の重大使命を帶び赴任の途中台北に滯在中であつた總領事内田五郎氏はその後總督府をはじめ關係各方面と廈門に對する今後の諸方針につき熱心に協議中であつたが無事打合せを了へたので近く牢田館員、海軍係官以下領事館員を隨へ○○を出發現地に向ふ事になつた

閩西各匪の懷柔が先決

余漢謀が陳儀に進言

【香港廿五日發】福建省方面の防備擔任者たる第四戰區副司令余漢謀は既に張發奎の進言もあつて福建を懷柔しつつあるが最近陳儀に對しまづ内部を改めて後日本軍に當るべし即ち先づ福建に跋扈する閩西の各匪を懷柔し收攬することが先決問題なりと進言したといはれてゐる

けふ來臺の林頼三郎博士

北支開發の株式割當

大體方針內定

【東京二十五日發同盟】賀屋、吉野兩相並に郷、池田の兩參議、結城日銀總裁は二十四日の首相官邸に會合北支經濟開發會社の創立に伴ふ株式割當問題につき種々打合せを行つたが、その結果大體の方針としては各財閥並に生保團等に割當る外一部は公募、一部は滿鐵に割當るに內定した割當率方法等は更に研究の上決定する筈

勲章傳達式

左記諸氏に對する勲章傳達式は二十五日午前十一時より總督府正廳に於て擧行され森岡長官より夫々勲章を傳達された

勲二等 松本虎太

勲五等 八田與一

勲五等 小林義雄

その日その日

○

支那奥地の不穩、蔣軍の不和、漢口の危機等々、外國筋で騷ぎ出した所に其"眞實性"を見る

○

慘敗の蔣軍——まるで戰意も鬪志も無くなつてる。全部潰されるまで蔣の眼が覺めぬのだとすると彼の精神は正に"鑑定"もの

○

國府の代弁を、責任ある英國政府の官邊までが相勤める樣では、もうお了ひ——

○

ひとり蔣軍の名誉のためのみでない、國民の紛懸倒が默視できぬ

○

對岸・大陸への第一砲をして、南方黎明の"明けの鐘"として響かせ度い

人事

▲黒田秀俊氏（國際宣傳放送協會）二十六日空路上京、携會に出席の後、滿洲國へ

▲鈴木伊勢叙氏 昭和製糖玉井製糖所長に同じ二十五日苗栗出發赴任

無絃琴

北支は今も何"水攻め"と攻め"だといふ これは例の平生翁の駄じやれであるが、その水攻めは昨年の黃河堤防の決潰による大洪水の餘波で、今も大洪水がその儘に殘つてゐる▲と攻めの方は、火でなく匪の方で、例の發態が匪賊化して時々良民を匪攻めにする。こいつも北支住民としては苦しいに違ひない。然し今の支那は根本的に土台からお建替への時代だ。多少の苦しみは止むを得まい▲此頃滿洲に"不滿"の声が起つてゐるといふ。何の事かといふと、支那事變が起つてから日本人が北支や中支にばかり眼を注ぎ、別に滿洲の有ることを忘れて來たからだといふ▲滿洲側の言ひ分によると、北支にも寶の山は有るだらうが、滿洲も決してソレに劣らず、堅決な処女地は何と言つても滿洲が多い。この大事業を中支、北支で忘れて貰ひたく無い——といふのだ。一應は御尤もである▲然うかと思ふと內蒙や蒙疆などを含む蒙疆地方では、"儲けよう"と思ふなら蒙疆地方へいらつしやい——と言つてるさうだ。尤も儲けようと思つて早走つたり不用意の儘で行つたりして却つて損をしてゐる者も有るとのこと▲滿洲、蒙疆、北支、中支ともそれぞれの特色や特殊事情がある。それ等をよく見極め、之を活かしてゆく樣に有りたい。

愛情の一群（142）

村山知義作 伊東顯畫

幸福な日（十）

「要するに、要するにさ、あの中で一番綺麗な子だよ。大人のやうでもあり、子供のやうでもあり、そら、ツルツルで、大理石——ぢやないな——そら、あの小包の中にあつた寶石——眞珠か、あれ見たいで——」

「その綺麗な子に興味を持ち過ぎたつて云ふのはどういふことなんです？」

お正は横眼でヂロリと見て、不機嫌な顏色になつた。

「そこなんだ。それがわからんのだ。ただわしはどうもその子のことが氣にかかつてならんのだ。どうも墮落しさうな氣がして、心配で心配でならんのだ。あの子はどうもどこかに人を小馬鹿にしたやうな、死太いやうなところを持つてゐるらしい。何をしてゐるか、何を考へてゐるかわかつたもんぢやない」

「あなたはその子が好きなんでせう」

お正の眼に涙がツイと湧いたのを見ると、眞道はあわてて

「莫迦な。まだ十六になつたばかりの子供だぜ。わしは父親のやうな氣持でね。そら丁度、君がちやんに對するのと同じ氣持でね、氣にかけてゐるんだが——」

「それなら何も第四の缺点だなんて騒ぎ廻ることはないぢやありませんか」

お正は冷やかに云つた。

「さうさ、ないさ。だが困るのはそのためにいろんな災難がわしの上に振りかかつてくるんでね」

「災難？」

「うん、災難と云つていいかどうかわからないんだが、少くとも面白からんことが起るんでね」

「面白からんことツてどういふことなんですの？」

「どうツて云はれると困るが、要するに人の怨みを買つたり、下らん誤解をされたり——」

「もつとハツキリおつしやいよ。あなた、今わたし達の間には全く秘密をなくすんだつておつしやつたわね」

「うん——わしは——何もかくしてなんかゐないよ」

そこで已むなく、眞道は網屋と河内屋での武勇傳の件や河内屋で脇田達に脅されたことをしやべらなければならなくなつたが、結局。

「あなたが餘計な出しやばつたことをなさるからぢやありませんか」

ときめつけられて、一言の返答もできかねるやうな結果になつた。

かうして結婚第一夜の、理想に燃えた會談は、空が明るみ、窓の間から、爽かな朝の空氣が流れ込んで來るまで続けられた揚句、あまり朗かではない調子で終つたが一と先家へ帰らうと、ゆうべの深夜の宴のあとがそのまま、狼藉狼藉の姿をさらしてゐる舞台を横切つて外へ出、家へ向ふ電車の中でやつと二人は氣を落ち着け氣持を恢復した。

「さうだ。かういふ風に、何もかも打ち割つて話し合へばいいんだよ。すぐその時には解決がつかなくたつて、だんだん、かういふことを重ねてゐれば、やがてちやんと解決するやうになるんだよ」

「本當にさうですわね」

二人は幸福さうな顏をして電車の中に並べてゐた。

その夜は、下の米屋夫婦、隣の大工さん夫婦を招待して、ささやかな披露の宴を張つた。

木枕の希望者は二十四名に及んだので、大工さんに材料の木を心配して貰はなくてはならなかつた。

「とも白髪、木枕の上に並ぶかな」

「鋸で切る木枕の樫に涙ツ直に」

「木枕や、その堅さをばわが心」

眞道がこれをたしなむと称する大工さんは、腹掛の中からさぐり出した短い鉛筆をねぶり、ねぶり、この三句をものした。

大よろこびによろこんだ眞道はそれを朗讀し諳するだけで満足せず、自分とお正の枕にちらし書きのやうにして書きしるした。

急告!!

酵母劑の後ッイ最近「イさやか」（胃爽）と稱する胃腸薬が生れました。人々の常食が昔と全然變り肉類其他脂肪味を食べる量が激増した今日では菜食に適應して製劑された澱粉消化のみの薬は効かないものとして葬られるのも無理はありません。殊に脂肪食を好む現代人には一時も手放せぬ胃腸薬として「イさやか」の評判は内地では素晴らしいもので文壇の大御所菊池寛先生の文藝春秋社でも、文藝春秋胃腸薬として盛んに賣り出してゐます。愛用者中臺灣關係の名士の方々より「これは是非臺灣在住者に必要だ」とのお奨めにより茲に謹んで「イさやか」渡臺の御挨拶を申上げます。

現代人の胃腸薬としてなぜ賞讃されるか

時代が進み人々の生活樣式が著しく變つて來た現在では食物も變り菜食を主とした時代の澱粉消化のみを目的とした胃腸薬では不完全で肉食、天婦羅、鰻等の脂肪性食物が多い現今では澱粉消化は勿論蛋白質も脂肪も容易に消化吸收する薬でなければ現代人には不適當である此點を痛感して創製されたものが「イさやか」（胃爽）胃腸薬であります。

ですから脂肪味を多くとられる臺灣在住の方々には是非共必要な胃腸薬であります

尚此の胃腸薬は從來のそれとは異つて胃腸病患者でも「イさやか」を服用して居れば肉でも飯でも思ふ存分食べ乍ら胃腸障害を治し乍ら胃腸を治し肥れるのは食物全部の滋養分を消化吸收さすからであります其證據には胃腸病者でも「イさやか」を常用して居ると病者獨特の便の悪臭が自然なくなると言はれる、之は食べた物の滋養分全部が體内に吸收され排泄されるのは糠糟ばかりになるからと言ふことが立證されます。尚「イさやか」を常用して居れば短命の因をつくると云ふあの恐るべき肉食脂肪味の害毒たる老廢物を排泄しますから種々の病源を防げる事になります故に現代人に取つて特に臺灣在住者にとつて食後の常用薬として是非必要であります。

飲めばすぐ其日から効果がありますから試してみて下さい。

澱粉脂肪 蛋白質消化

專賣特許パパイン主劑 胃腸薬

イさやか（胃爽）

體位向上 滋養吸收劑

醫學博士 杉本東造先生推薦

醫學博士 長川九郎先生推薦

專賣特許パパイン主劑 胃腸薬 イさやか（胃爽）

大瓶 三百錠 二・五〇 中瓶 百錠 一・〇〇 小瓶 二十錠 〇・三〇

發賣元 東京市四谷區内藤町一番地 「イさやか」製薬株式會社 振替口座東京八六七五七番

有名藥店にあり、品切れの節は振替口座を利用し直接製造發賣元に御申越あれ

戎衣の袖捲し上げ 支那農民を手傳ふ

楊柳の畔道に純情風景

【上海二十四日發同盟】我軍の大勝利に歸した徐州會戰を契機として江北の曠野に早くも平和の光が射し始めて來た、蚌埠、永城、臨渙集を中心に蚌埠集、板橋集、南平鎭等では今百度に達する炎熱下で農夫が麥の刈入れに懸命で兵火に見舞はれたこれら農民も皇軍將兵の溫い愛情に結びなついて僅か殘りの日章旗を畔道の楊柳に揭げて營々として働いてゐる、板橋集、蚌埠集では〇〇部隊の兵士が大會戰後の休憩の合間に戎衣の袖を捲し上げてこれら支那農民の間に交つて刈入れを手傳つてゐる、何といふ美しい光景だ、民衆は敵ではない、皇軍の戰つてゐるのは抗日將政權とその走狗だといふことをこれ以上明確に示すものがあらうか

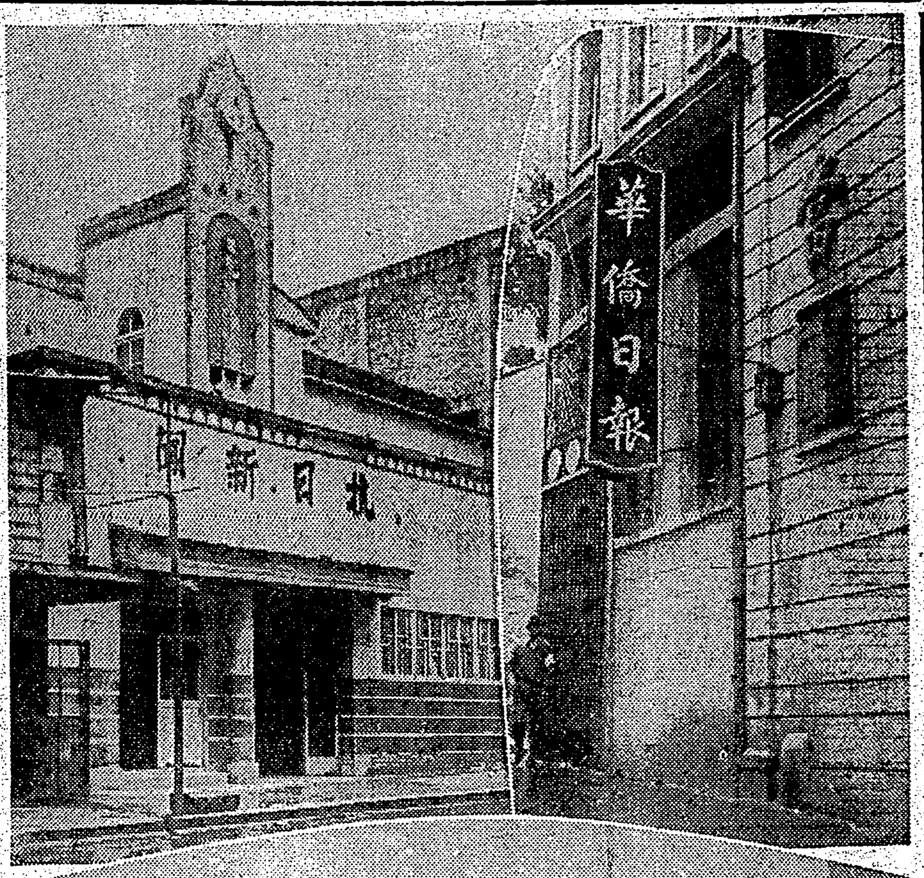

厦門に於ける抗日の宣傳陣

寫眞(上右)大中路カフエー喜樂の看板を抗日新聞社に塗り替へた社屋、(上左)華僑日社、中は銀行の壁に書いた抗日スローガン、(下)排日の毒舌を揮つた星光日報(岡山特派員撮影)―總督府許可濟―

女兵士の死體

夾溝の陣地で多數發見

【宿縣二十四日發同盟】二十一日正午過ぎ夾溝において我が〇〇部隊は約三千の敵と激戰、激戰の後敵に死體二百を遺棄して敗走したが右死體の中には少將の肩章を付けたものその他上級將校十名及び女兵士の死體多數が混つてゐることが發見された、彼等女兵士はその服裝等から推して上級將校の[illegible]女が男裝して從軍してゐた形跡が窺はれる

韓文英負傷す

厦門の戰鬪で逸早く逃走

【香港二十五日發】厦門の警備に任じつゝあつた七十五師副師長韓文英は負傷の故を以て逸早く支那內地に遁入したが、其後の消息に據れば戰傷を全く癒せる彼は目下龍岩に赴き療養してゐる

ガソリン

二割節約を目標に 市バスで講習會

實地に乘務員を指導

台北市自動車課では鋼鐵の需給を緩和すべく昭和十一年度よりガソリンの消費節約を斷行し二回に亙つてガソリン節約競技會を開催し約一割位の節約に成功したが、今度は燃料節約の國策に順應するため六月早々より全運轉手を集めガソリン使用講習會を開催しガソリン節約の徹底を期する事となつた、一口にガソリンの節約と云へば簡單であるけれども市バスみたいに停留場を多く持ちサービスを專一にして車を運行せねばならない所ではその節約は實に難しいが、一は國策に順應し、一は自動車課自體の更生の立場から是非ともこの難中の難事をやり遂げねばならずその講習會開催に當つても實地指導を主とし左記諸事項

一、給油の際ホースの筒先を持ちガソリンをこぼさない樣にする事
一、運行に際しては十分に惰力を利用する事
一、一分間以上停車する場合はエンヂンを止める事
一、平均速度で運行し高速度を出さぬ事
一、臺北市內の如き滑り易き鋪裝道路には車輪の空轉、スリルが多いので路面に車輪が定着する樣に速度を調節して運行する事
一、バックは特別の場合を除き出來る限り靜かに車を操作する事
一、發進させると共にアクセレーター等の諸機械の操作等の合理節約方法を指導しこれより二割以上のガソリンの消費節約を期して居り二割以上の節約をあげる事が出來れば市自身のためにも非常な節約を齎すもので非常に其の成果を期待されてゐる

高千穗丸入港

林元法相本島視察に

【基隆電話】高千穗丸は二十五日午前十時半元法相林賴三郎氏を始め[illegible]事務官、台南地方法院[illegible]、台北地方法院上高檢察官、拓務局深川事務官の諸氏を乘せて基隆に入港したが同船では又木原少尉以下〇〇名の白衣の勇士が歸還し多數軍官民團體代表に出迎へられて午後二時發列車で出發し高雄出身の故軍屬宮城保正氏の遺骨も遺族に捧げられて無言の凱旋をなした、團體客には桃園郡の神宮參拜團二十四名、新潟縣より臨券の台東行き農業移民七十名もあつて賑つた

林賴三郎氏談　私は今回三つの用件を持つて來臺した、官にある事四十年、世界は殆ど足跡を印せざる所はないのにこの臺灣だけは今迄機會を覗ひつつも何かと取紛れて殘念乍ら未だ知らないので重要性の益々認識されつゝある際偕に暇をも出來たし隅々迄視察して實狀を知る爲め來たのは貴族院議員としての用件は中央大學の學長に就任したし多數卒業生諸君も來てみると云ふからその活動狀況を知りたいと思つたのが第二、第三は辯護士として高等法院に於ける新竹[illegible]婦人の上告事件辯護の爲である、來月六日迄出來るだけ視察したい、近衞內閣の評判はよい何しろ日本は今開闢以來初めての大商業をやつてゐるのであるから擧國一致之を支持して近衞さんにも未だ／＼頑張つて頂ひたい、新黨問題は未だ判然とせず私も關係ないから良く知らない

滿宮事務官談　內外地防空會議及び[illegible]六大都市北九州の防空協議會[illegible]三日間を通じて出席して來た[illegible]問題は將來のものは別として出來るだけ統一する爲め各々情報を交換する事になつたのと、內地でも臺灣でも目下統一したいと云ふ事をなるべく統一したいと云ふ事で防空協會の方は簡單には出來ないので一時保留する事となつた又內地では一部實施してゐる所もあるが將來防空資器材に關する取締規則を可及的速に制定する事となつたのに關して[illegible]方面では內地の方に統一したいとの話も出たが[illegible]

深川理事談　方々の放送局を見て廻つて參考になつた、朝鮮では第二放送もやつてゐるが臺灣も[illegible]放送は實施さるる事になることと思ふ

[illegible]法院長及び上高檢察官は司法會議に出席したもので[illegible]

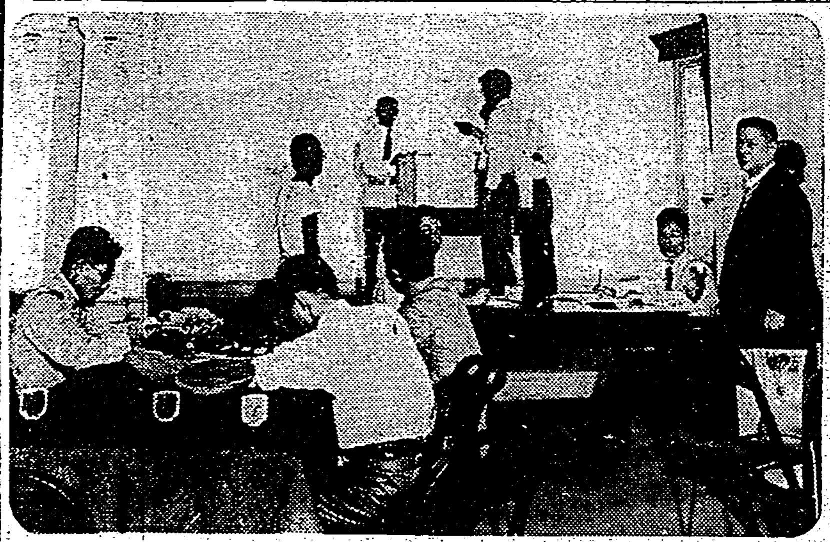

千圓の幸運は誰に

本社 讀者優待福引の抽籤

特等一千円の幸運の籤は誰に？豫て本紙上に發表せる本社創立四十周年記念讀者優待福引の抽籤は五月二十五日午前十時より本社三階講堂にて南警察署員及本社長谷文配人以下社員立會の下嚴重に行はれた、開函一番！初の番號(特等)八〇八〇〇番を振出しに以下五等迄の抽籤が續けられた、これ等當籤者の幸運番號は六月五日本紙上にて發表される、また景品引換は六月十日より三十日迄本社及各地取次店に於て引換されることになつてゐる、尙當籤者特等より二等迄の番號は左の如くである

(臺灣は本社での抽籤)

(特等)八〇八〇〇

(一等)△八三九三二△六七三二二△四六七九四△三五六八六△二七七三六

(二等)△一二〇七△七二四三六五△九三二一△四六三六五△四三六九△四九六九四△四五〇二三△四五〇六△五四〇二三四△六四一九△四六八二△三五七一八△六七三五△五〇〇〇一△五九三五二△七九八五四△二一八〇△三五〇〇七△六六〇五七△一四三二一〇

臺北市農園

けふ開園式

市民が樂める分區園

三十万市民の園藝趣味の良き相談所として創設された臺北市農園開園式は二十五日午前十時五十分より市內水道町台北競馬場入口左側にある市農園事務所で盛大に舉行された

出席者は石井市尹、警務部役員以下各課長、各市議、州からは大越勸業課長以下各關係者五十餘名出席、先づ神官により修祓、降神の儀、祝詞の後、石井市尹、倉岡市議代表、赤木勸業課長、來賓總代大越州勸業課長等の玉串奉奠あり、次いで市農園が水道町に移轉して來た經過を說明し、市民多數が之を利用して[illegible]に資せられたい旨を式辭とし、[illegible]式後一同農園內部を見物し盛會裡に午前散會した、因みに同農園は川端町郊外に位し附近の綠陰の間に新店溪の清流を眺め、東方に水源地の丘陵を望み、夏季夕べの散歩にも好適な場所で、農園總面積は三、四〇五坪あり、二十八區に區分して一般市民に有料で貸付け自由に園內を樂しむ機會を與へる事になつてゐるが料金は近日中に決定する事になつてゐる

戰爭歷史繪展は日延べ

總督府博物館創立卅年記念の戰爭歷史繪畫展覽會は目下博物館で開催中であるが、陳列品は蒙古襲來繪及び屛風、日淸戰役、明治天皇諸戰役、台灣關係戰爭畫、古代戰爭繪等を初め凡て戰爭に關する繪、屛風等を集めてあり然も非常時下のこととて非常に觀者の參考になるものが多いので博物館では更に會期を二十六日、二十七日の二日間延期することになつた、時間は午前九時から午後五時までである

"死藏金銀"の活用を圖りたい

貯蓄奬勵につき 嶺田財務局長談

總督府の"國民貯蓄"に關する具體案に[illegible]及び各州廳、地方廳等に[illegible]實施することになつてゐるが、民間側に對しても[illegible]産業組合、其他金融機關[illegible]ことになつたが之について嶺田財務局長は次の如く語つた

役人の方では先づ範を垂れる意味で早速と強制的な貯蓄組合を[illegible]通り實行するが、定つた收入の內から積立てるのであるから多くは望めない、此際民間側にこそ、大いに參加して頂かねばならない、臺灣で如何位出來るか判らぬが、島民一致之に當れば四、五千万円位なら無理なく出來ると思ふ。次に私が提唱したいのは此際本島人間に於ける"死藏金銀の資金化"を圖れといふことである、或る處での"金"について調べた處によると生產と輸移出入の差引年約百万円程度が島內で消されてゐるらしい、即ち入齒とか本島人の愛顧する腕輪とか、金簪に代つてゆくものである、昔からこの種の形で保有されてゐる金は相當夥しいものと思ふ。戰時經濟に入り一番大切なものは金であり、政府の躍起たる產金奬勵又は[illegible]民間手持の金は此際政府の手に移されねばならぬ、その方法は何も賣却でなくとも手持金を預つて貯金するなり、又は公債を買ふなりすればよい、而も今日は金の國內相場はアメリカの水準に達し賣り時でもあるから、斯くすることにより、死藏金が活用され利息は附き、個人のためにも、また國家のためにもよいといふ一擧三得、四得のものである、之には銀行方面の協力を得ねばならぬが目下研究中である

防諜協會新竹支部の發會式

【新竹電話】防諜協會新竹支部の發會式は豫て新竹州防諜協會が設立されたが今回更に新竹市支部の設立が擧げられ三十日午後四時より市役所會議室にてその發會式を舉行する事となつた

あすの天氣

[illegible]北地方　東の和風曇一時驟雨
北部地方　北東の和風曇一時驟雨
東部地方　北の和風曇後驟雨
西部地方　北の和風曇後驟雨
南部地方　北の和風曇後驟雨

概況（二十五日）七六二粍の高氣壓は九州方面に滯留し、七五八粍の低氣壓は沖繩の北東海上にあり北東に進み又バシー海峽より海南島を連ねる方向に不連續線あり滯留する模樣、本島は西部が雨他は一般に曇北東の和風曇海上は穩であります

今晩の映畫

◆タイゲキ（晝一時上映）1.晝日ニュース 2.極樂モダン騷動 3.大地
◆大世界館（晝十二時上映）1.ドレミハ大學生 2.藤十郎の戀
◆第二芳乃館（夜七時半開始）1.ベテイニュース 2.牡丹くずるゝ時 3.大每ニュース 4.さむらひ音頭
◆國際館（晝一時上映）1.朝日ニュース 2.パラオ海底を行く 3.相寄る心 4.天馬
◆新世界館（晝一時上映）1.日本南支派遣 2.槍山大陸 3.死の中の家 4.三一道中

會葬御禮　森喜三郎　森米一

謹告　今般當社こと[illegible]中外證券評論社臺灣支局　舊中外證券　加藤義雄

一番安い送料で一番喜ばれる―慰問品！　日本一面白い大雜誌　◎キング　◎講談俱樂部　◎富士　部隊長やお知合の出征勇士に是非送つて上げて下さい。

キユーピーマヨネーズ　先づ健康!!　美味榮養のサラダ料理を召上れ

ボアール　全迴轉部防水式　山口の自轉車

茄子に胡瓜はなりませぬ！　故障の多い　くるまは　結局大變な御損です　★一家に一台！　國民自轉車　カタログ進呈　東京・日本橋・小傳馬町　山口自轉車工場販賣部

最古の歴史・最大の効果　フマキラー　理想の強力殺虫液　全國有名藥店百貨店ニアリ　製造元　大下回春堂

ぜん息・神經痛や中風・高血壓　不治でない　今津博士の素晴しい研究

喫煙粉で有名な今津博士は、これ等病氣の原因を徹底的に研究した結果淋病、酒煙草、梅毒、便秘、偏食、胃腸病、糖尿病、腎臟病、心臟病、冷え込、風邪、心配事、大ケガ、大患、産などで身體を養ふ大切な血液が濁つて循環が惡くなり神經が侵されて起るので原因をなす血液の汚濁を除去して淨滑にし動脈硬化の原因を去つて血壓を整調し循環を良くして神經の障害を除けば治る、決して不治でない事を確め、種々貴重な植物ホルモンから强力な淨血劑を創製し、その服用とリキシン又はイマヅミンの併用に依り治り難いつらい病氣を原因から良くし、大層喜ばれてゐる。中風で不自由に悩む人、高血壓、動脈硬化で肩コリ耳鳴り頭痛目まひ、動悸ふら／＼、喘息、不眠神經衰弱、足腰ヘレ、ふるひシビレなど、腦溢血の危險ある人、ぜん息でせき、たん息切れ呼吸困難、ヒー／＼喘で苦しむ人、神經痛やリウマチで手足腰背中や關節が痛んで困れる人はあれこれと迷はず早く信用ある大阪市阪急線三國驛東北一四五今津研究所へ遠慮なく行くか、遠方はハガキに本誌讀者と書き症狀を記し急ぎ申込まれよ！つらい難病を原因から治療する博士獨特の淨血療法、養生法其他注意事項を詳細懇切に教らる。
（研究中の今津博士）

感謝の聲　血壓高く頭こり頭重く耳鳴り動悸目まひも時々來るので不安の日を送る內突然腦溢血で倒れ左半身不隨、舌もつれ難儀せしが、今津先生のお蔭で一日／＼と良くなり今では何不自由なく働ける身となり有難い効能を感謝してゐます。大阪市東淀

ポリドール6月新譜　テイツカの精華<12>　クラリネット奏鳴曲　豪華變奏曲　愛慕　「チャルダス姫」　ニユルンベルクの名歌手　高等學校生徒　三人のジプシー　夢に來ませ　都々逸レビュー　南京だより　上海だより　シヤボン玉　夕燒　あの子とこの子　男ひとたび　PO-121A

粒選りの傑作盤　清水一角の唄　獨唱　上原敏　元祿ぶし　ライラック・タイム　君の面影よいづこ　開の彌太ッペ　お小夜しぐれ　椿咲く島　ふるさと戀し　母の手紙　大黃河を征く　待つてましたよ　軍艦だより　海軍記念日を稱ふる歌　大評判の流行歌　上海だより　南京だより　泣き笑ひの人生　德利の別れ　白衣の勇士　東海林太郎

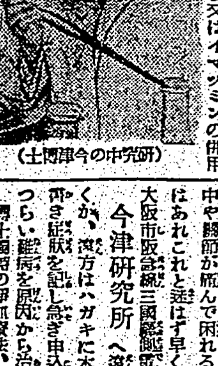

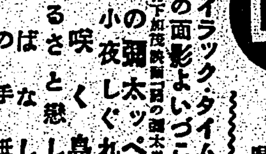

家庭と婦人

いつまでも美しく若さを保つ　不老長生食の話

矢野目源一

數ある食物の中には、化學的に容色の若々しさを保たせるものがある。美の素は血液の中に含まれて居るので、輝く瞳も人を惹きつける魅力も房々した髮の毛もすべて血液の中に成分を蓄へてゐるのである。缺點な血液は營養不良の女性を作り、營養不良の女性は決して美人とはいはれないのである。

血色 のさえない婦人達の食物の嗜好をきいて見ると、大抵が十人まで重厚な甘味のものばかりで、いかに美食すると言へ、暗澹とした顔色になつてゐるのである。

かう いふものを攝取してゐると、決して美しくはなれない。美の素たる營養素はソデイム、弗素（フリュオリン）硅素（シリコン）ボタシウム、マグネシウム、沃度、鐵、燐、硫黄、カルシウムなどを含んでゐるものである。

故に 美容的食物とは、再春的食物の謂に他ならないのである。一例を擧げれば、非常に神經の過敏な婦人は血液に酸性が強くなつてゐるので、マグネシウムを含んだ食物が必要なのである。これは蜜柑、レモン、西瓜の如き柑橘類に多量に含まれてゐる。

顔に 小皺の出來るのを防がうとするならば弗素（フリュオリン）を含んだものを攝取すればよろしい。これは山羊の乳や大根、葱などに含まれて居る。

かの 佛蘭西の名女優サラ・ベルナアルが老年に至るまで、若々しさを保てた秘訣は、日常山羊の乳を缺かしたことがないことによる。フリュオリンを含む代表食品はこの他にうに、蝦、蟹などがある。

ヒス テリー性の婦人は年よりも早く老けるものであるが、これは營養的にソデイウムの缺乏によるものである。この理由は、さういふ婦人の體質にアルカリ性を増すからである。昂ぶつた神經の過敏の婦人も同じくこれの缺乏に起因するのである。陰氣な性格の婦人にもソデイウムが必要である。

ソデ イウムはセロリ汁、ほうれん草、にんじん、西瓜、胡桃、扁桃などに多く含まれて居る。セロリをゆでた煮汁に適當な調味料を入れて、毎晩就寢前に與へると、大抵のヒステリーは徐々に回復して來るといふ臨床實驗が發表されて居る。

カル シウムは精力を増進して生氣を與へるこれはココアや乾酪に含まれてゐる。硫黄は毛髮を殖やし、色を白くする。花野菜、赤蕪などが代表的食品である。鐵は性的體質を丈夫にする。玉葱、砂糖、大根、まなすぐりなどに含まれて居る。

燐は 疲勞を防ぎ、神經の衰弱したのを癒す。芽きやべつ、ちさ、貝類、たこ、烏賊などが代表的なものである。鹽素は身體の淨化作用をするものとして、絶對さればならない。鹽にした魚類、アスパラガスなどに含まれて居る

お薦めしたい　健康十則　誰でも丈夫な體になる

健康であることを希望しない者はありませんが、それには、次の十則を守つていただけば誰方でも丈夫な體を得られるのです。

一、日光と新鮮な空氣
窓や戸障子はできるだけ開け放つて、新鮮な空氣と日光とが十分に入る樣にして置くことです。又休日などには努めて散歩や徒歩旅行などをやり、空氣の清い所で外氣に親しむのがよろしい。

二、被服はゆるやかに
空氣衞生といふことは呼吸のみに限らず、皮膚にも密接な關係があります。着物が體りぴつたり身體についてゐると、空氣の流通が惡く皮膚を弱くしますから、惡くない程度に薄着を實行し、身體を緩かに包むことが大切です。

三、偏食は禁物
人體に必要な營養物は大體蛋白質、脂肪、含水炭素の三つと、それから水、鹽分及びビタミンの六種であります。之等の成分を万遍なく攝るためには食物の選り好みを避け、何でも美味しく食べねばなりません。

四、過食を愼み食事は靜かに
營養のあるものでも食べ過ぎてはいけない。食事はゆつくり、よく噛んで食べることです。

五、毎日一回は便通を
毎日きまつて便通一回あれば必ず健康になることが出來ます。便秘の豫防には、新鮮な野菜、果物、バター、蜂蜜などが有效です。

六、常に姿勢を正しく
姿勢を正しくすると、腹部を壓迫しませんから、腹の血液循環は順調に行はれます。

七、よく働きよく休養してよく眠れ
よく働くためには仕事に興味を持つことです。事情の許す限り、早寢、早起の習慣を養ふことです。

八、身の廻りは常に清潔に
適度の入浴、食事前の手洗ひと含嗽、口腔の清潔、飲用水の注意、蚊や家蠅の驅除等が必要であります。また食器や手拭ひなどは、家族の間でも各自分のものを定めておくのがよろしいのです。

九、年に一度は健康診斷を
「轉ばぬ先の杖」といひます。常に健康を保つて愉快な活動を續けるには、少くとも年に一回位は健康診斷を受けるのがよろしい。「治療の一円よりは豫防の一錢」と申します。

十、平靜な明るい心で
眞の健康を得んとするには、常に樂天的でにこにこ笑つて暮すことが必要です。徒に感情を苛立たせることは激しい勞働よりも一層精力を消耗させることになるのです（生命保險協會）

ねたの話　脚氣と夏蜜柑

脚氣は日本の國民病といはれるほどで統計に依ると、兵員千人に對し日清戰爭では三九七・七北淸事變では一八六・三、日露戰爭では四三三・一、シベリヤ事變四六・六、濟南事變二一・九となつてゐます。それが滿洲事變の時には一〇・二に激減しましたが、これは胚芽米の普及その他副食に改良が加へられた結果と見るべきでありませう。脚氣に緣のある話には、夏蜜柑は今から出盛り、脚氣の氣味のある人は毎日之を食べると殆ど發病しないといはれてゐます。

連載漫畫　若樣センチャン　87　川原久仁於

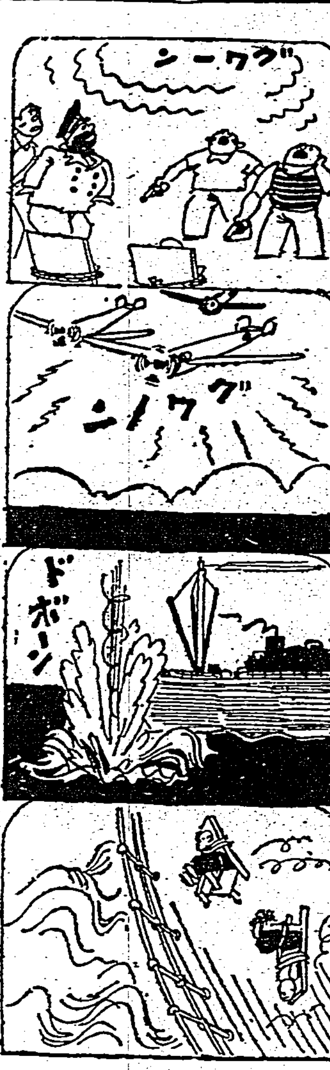

アワヤ、センチヤント、モクサンノ、イノチハ、フウゼンノ、トモシビ。ソノトキデアル。グワーント、ソラニ、スゴイモノオト、ミアゲルト、アリガタヤ、ニツポンノ、バクゲキタイ。

イチドウ、ワツト、オドロク　ヒマモアラバコソ、ウナリヲタテ、バクダンガ、フネノヨコヘ、ビユードボーン！　ソノアフリヲクツテ、キセンハ、コノハノヤウニ　ユレル〳〵フタリハゴロン〳〵

小松痔退膏

コノ形は

小松ぢの藥のぢを現したものです。
この形は又、信用ある痔疾藥のマークです。皆樣はこの形のある廣告は安心して讀んで下さい。小松ぢの藥を御專用が治療の良法です。

二通りある痔の症狀

内痔◇◇昔は暗痔と云つたもので、痔出血、脱肛、痔瘻内痔核、痒痔などがこの内に含まれます。即ち肛門内部の症狀です。但し脱肛と痔瘻は内外兩部にまたがります。これには、小松痔退座藥を挿入する治療法が効果的です。

外痔◇◇昔は開痔と云はれた症狀で肛門外部の疾患です外痔核、裂痔、肛門糜爛、脱肛痔瘻などです。これには外部から小松痔退膏を貼布する方法が推奨されます。但しどの症狀にも、座藥と膏藥を併用すれば内外から患部の鬱血を去つて治癒が早い譯です。藥價は各廿錢から、全國藥店にあり。

痔毒を下し快便をつける　小松痔快丸

總代理店　株式會社　玉置商店　東京市日本橋區本町壹丁目・大阪市東區瓦町

Z-C-11

ビタミンBの始祖
三共 SANKYO

廣い應用 確かな效果 オリザニン

脚氣…
疲勞衰弱…
體力維持…
榮養増進…
成長促進…
妊娠・産褥・授乳時…
等に廣く應用されて的確な效果を知らる

説明書進呈

末 30瓦 ¥1.30
液 100竓 ¥1.60
錠 50錠 ¥1.30
エキス50瓦 ¥1.60
他に大量入あり

ORYZANIN オリザニン錠

東京・室町　三共株式會社

A-5-3

不時の負傷！

應急の手當が大切です

常備肝要

家庭用　オキシフル

衞生を重んずる家庭に必ず一瓶の備へあり

説明書進呈

三共 SANKYO

東京・室町　三共株式會社

腸疾患に　ラクトスターゼ

本邦嚆矢の乳酸菌製劑
有效期限明示の責任製劑

説明書進呈

東京・室町　三共株式會社

錠 五〇錠・五〇　末 二〇〇瓦・八〇　他に大量入あり

B-5-4

一朝毎に色白の美しい柔肌を創る!!

・入浴美容法に！
・濃化粧の下に！

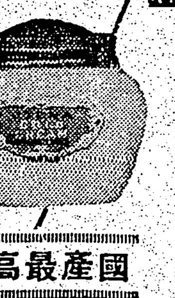

國產最高品

初夏は皮脂の分泌が過剰になりニキビ吹出物等の原因を造ります！

就寢前にマッサージを

初夏の肌アレを解消するには必ず就寢前にウテナコールドでマッサージをして下さい。強力な榮養素が皮膚深部に滲透して皮脂の分泌機能を調節し、ニキビ・吹出物等の肌アレの原因を除き、小皺弛みを解消して、一朝毎に見違へる程色白の柔な青春肌を創ります！

正價・一圓二十錢　六十錢

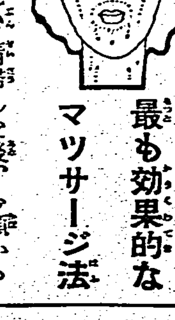

最も效果的なマッサージ法
お肌を充分清掃した後、お顔から頸筋にウテナコールドをつけて人差指と中指の二本で筋肉の流れてゐる方向（カットの矢印）へ圓を描くやうに指を動かし乍らマッサージするのが最も正しい效果的な方法です！

ウテナクリーム（コールド）

13.5-3.4

ウテナ化粧料本舗　株式會社　久保政吉商店

江戸桃花陣 (35)

海音寺潮五郎作
富永謙太郎畫

小梅の寮 (七)

「初めてのやうなお人に向つて、お恥かしい次第なおもてなし手前どもが出來ることはありませぬ故、ご内緒に。お足だけお崩し下さいませ」

と云ふ挨拶でもてなしははじまつた。

鱧、鯛、それに宛合の料理に至るまで高價なものではあるが、ちよいと見には何の風情もなさそうな素朴なものであるし、料理も苦心の跡を秘して通り一遍のものとしか見えないやうなものだつたし、座敷のこしらへも、鄙びた茶室を二つ三つ置いた位で寂びた、茶料理の席でもあるやうなしつらへであつたし、座持ちも、相佐屋とおりんの二人きりだつた。

なるほど、これは利口な方法だ。龍之介のやうな者に敢て飽いてある者は、けばくしい大がかりな饗應より、かうした素朴なもてなしの方を有難いと感ずるのであらう。まだその素朴の底に秘めてある苦心のほどを十分に察することが出來るに相違なかつた。

さうだ。いつもの龍之介であるならば、相佐屋の苦心を十二分に汲み取つたに相違ない。が、今日の龍之介は違つてゐる。今日の龍之介にとつては、どんな御馳走も、どんなもてなしも同じだ。彼の心は他に向ふ余裕を持たない。先刻、東湊の裏で見た若い娘――有日稲荷の姿が、瞬時の間もなく影を引いてゐるのである。彼は無我に盃を持ち、無意識に盃を口に運んだ。せつせと話しかける相佐屋の言葉にすら返事を忘れてゐる時があつた。

とうく、相佐屋は問ひかけた。

「どうなされたのでござります。御氣分でもお惡いのでござりませぬか」

龍之介は狼狽した。

「いや、別に、少し考へごとを。いや、少々頭痛がいたしまして」

すると本多が突ひ出した。

「はははは、その頭痛と申すのが、さる女性でござつてな。四百両損のその中でお野老の影を見付け、草津の湯でもききめがないとか申す症、つまり、恋の病ひ……」

「耳、耳、馬鹿な、何を仰せられる!」

飛びかかつてねぢ伏せるやうな鋭い語勢で、龍之介は叫んだ。

あまりその勢がすさまじかつたので、本多はあつけに取られてぽかんとなつた。

「左様なことを仰せられるものではない」

一旦赤くなつた顔が、今度は反對に、蒼ざめるばかりに青ざめて、膳をふるはして龍之介は言ふ。

「先刻、先刻、平に御容赦。冗談でござる。冗談でござる。さう御腹立ちにならずともよろしいから、拙者、全く心安立てからの冗談」

本多はぺこくと頭を下げたが、龍之介は一層それが不快になつたらしく急に相佐屋の方を向いた。

「今夜はこれで失禮いたしたい。御無禮は重々承知しておりますが、先刻から頭痛がいたして堪へ難うござれば――」

と言つて立上つた。

「まあ、まあ、御氣分がお惡いのでござりますなら、あちらに御寝みの支度を申しつけます故」

と相佐屋は懸命に止めたし、

「拙者が惡うござつた。平にお詫びいたします。それでは拙者がお詫びいたします」

と本多もすがりついて詫めたが、龍之介はいつになく頑固に、

「辛うござる故、まげて……」

「頭痛がいたすのです。いづれ、改めて今日の御無禮はおわびいたします」

と言ひ捨てて、落ちついた容赦をして、さつさと玄関の方に歩き出した。

かうなつては、本多も殘つてをられない。

「では、拙者も、どうも、早や相済まんことで……」

龍之介にともなく、おりんにともなく、相佐屋にともなく、二言三言で騒動相手とした挨拶を殘してあたふたとあとにつづいた。

映畫一本で七百萬圓
米畫の製作費が大膨脹

サイレント時代のアメリカ映畫界は大作といへば百萬弗映畫と呼称されてゐたがトーキー以來初期でも製作費の膨脹から實際に百万弗を要するやうになりこれを百五十万弗映畫と呼んでゐたところが大作主義のため製作費は益々膨脹を來し『ベンガルの槍騎兵』『進め龍騎兵』時代は百五十万弗の製作費を要するので、二百万弗映畫と称するやうになつたが、近來は劇作及びギャランティの高騰等で實際に二百万弗を要するものが續々現はれ全体の常識は二百五十万弗映畫といふ事になつてしまつた。此二百五十万弗映畫としてはユナイト提供の『ゴールドウイン・フォーリーズ』同『マルコ・ポーロの冒險』ワーナーの『トヴァリッチ』二十世紀フォックスの『スエズ運河』等があるが更に最近製作費は上昇の一路を辿りワーナーの超大作『ロビンフッドの冒險』に至つては遂に二百万弗(邦貨約七百万円)を突破するに至つた。これが一本の製作費であるからアメリカの映畫企業が如何に膨大であるかを思はせるもので我が國とは些か桁違ひの話である

『東洋平和の道』
二十六日から國際館

東和商事の製作企畫になる『東洋平和の道』は日本人に見せる事によつて北支の風俗習慣を示し支那に對する理解を助け、支那人に見せる事によつて日本人の眞意を理解させ彼等の行くべき道を暗示し、外國人に見せる事によつて我國の戰の目的を認識させ、日支は既に手を握り合つて平和を取り戻しつつある現状を示す意圖の下に製作されたもので、鈴木重吉が脚色し演出に當り、撮影は岡田英次郎、カメラは藤田八郎、大同、保定、明の十三陵、北京等でロケーションを行つて居る。また主演俳優は北京で公募した支那人である

◇主なる配役◇

鄭蘭 徐聰
蘭英(その妻) 白光
王民生 李飛宇
玉影(その妹) 李彩霞

容共抗日を掲げる南京政府を目して東洋平和への道を拒むものとし、日軍は兵を起して之を支那大陸に伏せた。殷々たる砲聲が北支の空に轟いてゐる。大同の奥、吉家莊の村はづれで若い鄭夫婦は妻の蘭英と共に畑を耕してゐる。二人とも戰ひの近づく不安に胸を抑へられてゐるのだつた。

「俺達も南へ逃げた方が良ささうだな」

やがて鄭が妻を省みて決心を口に出した。鄭は床下から貯めてあつた銀を取り出した。蘭英はある丈の家財道具を風呂敷に包み込んだ。蘭英は可愛がつて育てた小鳥だけは連れてゆかうと決心した。その他に蘭英が夫にも內緒でそつと懷に忍ばせたものがある――朝から晩まで、その上に立つて働いた彼女の畑の一握りの土であつた。日暮れまでかかつて二人はやつと小さな村に辿りついた。鄭は妻を宿に落着けると直ぐ食物を買ひに出かけた。銀色に光つた日本の飛行機が粉雪の様に無數の傳單を撒き拾げると翼をひるがへして暖く間に雲の間に消えて行つた。鄭もこわくく――その一枚を拾つて見ると、それにはこんな事が書いてあつた。

「日本軍は匪賊追討、間もなく此の村にも入城する。併し日本軍は決して良民を傷けないから安心して樂しに働いて居れ」

村では支那軍が匪賊追討と聞いて皆怒つてゐたのに、彼は大急ぎで宿に歸つて來た。翌朝二人は又、旅を續けて大同に近い石佛寺の前に出た。戰ひは昨夜の内に彼等の道から逸れたと見えて此處には最早日軍の布告が貼られてゐた。

――此の石佛は世界に類なき藝術品でこれを損傷する者は嚴罰に処す　日本軍

蘭英は石佛を拜んだ。そして彼女は籠の扉を開けた。いつまでも小鳥の後を見送つてゐた。蘭英は背後から砂塵を上げて駈つて來た軍用トラツクに驚かされた。トラックには男をぼうくに延した日本兵が一杯詰つて居る。二人は顔色を失つて立ちすくんだ。一人の兵士が外見ない支那語で「何処へ行く」と聲をかけた。

「大同へ」

「ではこれに乘つてゆけ」

兵士は無理に二人をトラツクに押し上げた。蘭英は夫にすがり付いて慄へて居る。兵士達は疲れてゐるらしく、ウトウトとトラックに揺られてゐたがその中の一人が蒲草を出して鄭に與へ、蘭英にはキャラメルを手渡した。お返しに持つて來た餅を兵士に差出すと、彼は喜んで白い齒でかぶり付いた。その子供らしい顔を見てゐると鄭は今まで日本兵に抱いてゐた自分達の考へが恥しくなつて來た。

大同の驛――此処は日軍に占據されて停車場は避難民でごつた返してゐる。一旦は軍用列車に鄭夫婦は避難民と共に押込まれてしまつた。列車は南へ行かずに北へ北へと走つてゆく

それが張家口へ行くのだと聞かされて和た蒼いてしまつた。

「仕方がない、張家口には從兄の王民生が北京から赴任してゐる筈だ、あれを訪ねよう」

併し王民生は一年も前に北京へ歸つたことがわかつた。それではと北京へ行かうといふので、二人は再び驢馬を一匹買つて旅を續けた。万里の長城を越え、明の十三陵を辿りついた時だつた。行手のかげから不意に暴虐な容貌をした敗殘兵がとび出して來た。忽ち追剥をくるみ苦しめうとする。忽ち近くの部落から四、五名の日本兵が現れて敗殘兵に立向つた。彼等は忽ち敗兵を山に追込んでしまつた。間もなく鄭夫婦の辿り着いた部落には一様に日の丸の旗が掲げてあつた。鄭も日の丸の旗が持ちたくなつた。それが彼等をあらゆる危険から守つてくれるらしい事を鄭はおぼろ氣乍ら感じたからである。

北京――

漸く辿り着いた王家の心からなる歡待を受けて二人は幾月振りかに安らかな夢を結んだ。翌朝、蘭英は民生夫人の美しい服を着せて貰つた。都風の服を着て見違へる樣に美しい姿を、鄭は今更乍ら目を瞠つて見詰めた。民生夫人とその妹玉影は彼女に北京の街を見せた。戰ひも知らぬ風に北京の街は靜かに古い文化の誇を誇つてゐる。併し王の家では、民生はじめ夫人も妹も――之等の若い教養ある都會人たちは密かな憤りを胸にくゆらせてゐた。お互の論調が次第に烈しくなつて來た時、年老いた民生の父が靜かに若者達を制した。

「お前達の考へ方は夫々に正しいが、皆若い小さな考へぢや。支那の姿は黄河の流れぢや。滔々併せ呑んで自らの姿は變らぬ。そして戰ひは風雨ぢや。風吹けば波も立たう。それもよいのぢや。風凪げば波も静まる。これもよい。戰ひは既に起きた。そしてやがては終るであらう」

この時、老人の言葉を裏書きする樣に街には南京陷落と新政府樹立の號外が鳴り響いた。

北京は九年振りに五色旗を揭げ爆竹の音が辻々に騒ぎ擾つた。老人は次の様に靜かな口で若者達を呼び寄せた。

「お前達には種々な言分があるであらう、併し今こそ此の戰ひを善用すべき時なのぢや、互ひの過ちを忘れて日支はしつかと手を握るのぢや。東洋平和の道はそこにのみ開かれる。民生、お前はこの心を以て新政府を助けなさい。お前達はこの心でお前の畑に歸りなさい。人は皆各々定められた仕事に熱心こめてやつてゆくのが第一ぢや」

鄭とその妻とは再び喜びに滿ちた故郷に歸つて行く。陽の光が眩かに照める大地を踏んで――同時上映はウファ作品のレナーテ・ミュラー、ヘルマン・タイミッヒ、アドルフ・ヴォールブリュック共演のカルメン狂想曲である。

カナ文字ニュース

△厦門ノ ワガ海軍部隊ハ 二十二日朝カラ 對岸福建省ノ 東坑、水頭、白搭ヲ ハウゲキ スルトトモニ 海軍機ガ バクゲキ シマシタ 市内デハ 便衣隊ヤ 不良分子ヲ ツカマヘマシタ。ハウゲキハ 二時間グラヰデ ヤメマシタ

△大本營陸軍部ノ 發表ニ ヨリマスト 徐州會戰ノ 敵ノ ソンガイハ 二十三日マデノ テウサデハ ステテアツタ 死體ハ 六萬、戰利品ハ 裝甲列車ガ 四列車、砲五門、キクワン車四十輛、貨車二千輛、ソノホカニ 小銃ナドガ タクサンデス

海外小話

紐育の化物光線騒ぎ

ニューヨーク摩天樓の一つ、クライスラー・ビルの千四十六呎の頂点にある尖塔から得體の知れぬ薄い緑色の光線が大空に立ち昇つてゐるとの噂が立ち、ニューヨーク子たちを薄氣味惡がらせてゐたが最近ニューヨーク・サン紙が明らかにこの奇怪な光線の認められる事實を紙上に掲げてから騒ぎは益々大きくなつた

この尖塔は單なる裝飾用のもので爆発でない所から『火のない所に立つ煙』として遂には科學者迄がこのお化光線の正体をつきとめに乗出すに至つた、現在の所この不思議な現象には二つの科學的説明が與へられてゐるが、その一つはイースト・リヴァから反射した日光が尖塔の映像を空中に描き出してゐるのだといふ説、更に他の一説は米國氣象局の勞士ワシントン氣象台のウイリアム・ハンフレイズ博士の與へた説明だがこれによるとこの奇怪な光線は電氣現象の一つでクライスラー・ビルのやうな大建築物にある仲の尖塔からは、約五万ボルトといふ強力な電氣が空中に放出されてゐる勘定になり、この放出電氣は空中にイオンをつくるがこのイオンが普通の空氣に比較して不透明であるからかかる現象が起るのだらうと云ふのである

絹靴下は映畫界に不可缺

支那事變以來米國では日本生絲不買運動が頻に提唱されてゐるが彼國にも米國流行界の先端を行くハリウッドの映畫界では、映畫作製の為には是非共絹のストッキングが必要だとの理由で、猛烈な日本生絲不買反對論が行はれてゐるのは面白い。然らばハリウッドでは如何にこの絹靴下が愛用され浪費されてゐるか、その一半を紹介しよう

メトロ社の映畫『マリー・アントワネット』に助演した四千人のエキストラが使用した靴下は二万足で金額六万ドル、又『ゴールドウイン・フォーリーズ』撮影には一足二十九ドルの靴下が五百足、總金額一万一千五百ドルが使はれた。次ぎに衣裳からスタイル迄特別注文のストッキングを穿くスター達を一瞥して見ると

△エリノア・パウエル・タップで世界的に有名な彼女は一足十五ドルのストッキングを二日に二足の割で穿き切らす

△ジンジャー・ロジャーズは一本の映畫完成に一足平均十二ドルのものを十五足穿き切らす

△グレタ・ガルボは一足五ドルのものを毎日一足位穿き古るす

其他の女優達も大體こんな調子で絹ストッキングを愛用してゐる

メガホン・塔

▲市愛好會の例會は何日ありますか(從業生)▲十八日大和丸入港の際、反物一梱紛失してゐます心當りの方は申出で下さい(天聞手)▲小村信吾[illegible]一番のガソリンカーはもう一番遅れして下さい(通勤生)▲道路[illegible]工事は[illegible]ではない[illegible]用かたつむりを笑つた不[illegible]▲[illegible]に頁[illegible]で下さい(川端町住民)▲八甲町五丁目[illegible]使用する者があるその節の取締を願ひます(某生)▲[illegible]には使用させたいのですか(一本)▲二十四日[illegible]名入りの[illegible]お屆け下さい([illegible])

商況 (廿五日)

台灣正米市場前場

	當	中	先
▲一期蓬萊米 前場	二、四〇	二、三〇 一單	不申
▲一期蓬萊米 中場	二、元 二八	二、三 元單	二、六 三單

台米公定相場　總出來高 三八單

	當	中	先
▲一期蓬萊米	二、四二 二六單	二、元 二三單	二、七 二六單

基隆在庫米 (二十五日朝現在)

二期蓬萊米	四、六〇六袋
二期蓬萊白米	五、一九八袋
二期丸粘米	二、一九二袋
一二期丸粘白米	九八袋
合計	二二、〇九四
到着米	八五噸

高雄在庫米 (二十五日朝現在)

一期蓬萊米	一八、三一六袋
二期蓬萊米	一、七九七袋
二期在來米	一、三二七袋
二期丸粘米	一、五八一袋
二期長粘米	一、二三六袋

大阪期米前場

節	當	中	先
一	三五、一〇	三五、〇一	三五、一四
二		三〇	一七
三		七四	一八
四		七五	一九
五		〇八	一八
六		九八	一七
七		九六	一三
八		五三	一三
九		五三	〇九
十		六二	〇九

東京期米前場

	當	中	先
寄	三四、七九	三五、一三	三五、二五
引	八二	一五	二八
高	八四	一九	三五
安	七八	一二	二四

神戸期米前場

	當	中	先
寄	三三、八九	三三、八二	三三、九二
引	九二	八四	九八
高	九四	八五	四、〇〇
安	八九	八二	三、九二

東京銘柄前場

	當	中	先
▲一期蓬萊米 寄	不申	不申	三、三
止	不申	不申	三、三
▲丸糯米 寄	一期	一期	
止	三、四	不申	

東京銀行實株

日銀	五五二、〇	新 三九二、〇
正金	一九六、〇	同
鮮銀	八五、三	新 二三、一
臺銀	八七、二	新 六三、九
興銀	八八、二	新 二五、一

東京國債實物前場

	寄	引
甲號五分利	一〇三、四〇	一〇三、四〇
第二五分利	一〇三、四〇	一〇三、四〇
第一四分利	一〇二、四〇	一〇二、四〇
第二四分利	一〇〇、一	一九七、九五
米貨五分利	三六〇、三〇	三六〇、三〇

東京短期前場

	寄	引	高	安
東新	一四六四	五六	六九	五五
大新	八一五	一〇		
鐘紡	二四八〇	四五八		
帝人新	一一二四	二九		
東レ新	九一七	一七		
日産	六一九	一九		
日魯	一〇八〇	一〇八〇		
鐘新	九五四	五二		
郵船新	六七五	七一		
商船新	五一〇	〇七		
石川工	七九三	九五		
日石	七六四	六一		
日立	一〇四六	四六		
日産化	八一九	二〇		
電化工	七一六	一八	一九	一六
東電	七二四	二七		
宇治電	一〇二四	三八	三九	三八
日電	五三九	三六		
北支	一円	一円		
日発	八五	八〇		
日窒新	七八〇			
日窒	七三四	五二		
日立新	七五四	三〇	三四	三〇
日産新	三八六	八六		

東短取組喰合

東新	三三〇、二六〇株
新東	買方四五〇株 賣方五〇株
同	九三三、三八〇株
兩建控除	賣方二〇〇株 買方六〇〇株

東長總取組

新東	一二、七七〇株
中國	五二四、四〇〇株
先國	七六九、四八〇株
合計	五一六、五〇〇株 一、八一〇、三八〇株

大阪短期前場

	寄	引	高	安
新	六一八	一九	二二	一八

大阪砂糖清算前場

	寄	引
五限	二、六〇	二、六〇
六限		七四
七限	一	一
八限	八四	一
九限	九五	三、〇五
十限	三、〇六	一五

	寄	引	高	安
鐘紡	六七七	一六		一六
日電	六一二	二二		
日窒新	六三二	二九		
日石	四三〇	三〇		
日窒	九五六	五〇		
日立	七五六	三二		
銅新	〇三	二二		
満業	〇六	三二		
倉紡新	七九二	二九		
倉紡	五六〇	七〇		
帝人新	七五〇	六〇		
帝人	一二三	二八		
東新	三六二	二一		
宇治電	三九八	五		
東電	九			
大同	八八	三九		
窒素	八二九	三二		
電工	一	二		
日魯	五五	一五		
満新	七五	五三		
東レ新	九一	九三		
日レ	八三	一九		
鐘新	四八	四五		
東紡	八六	〇一		
日産	一〇九	〇〇		
大株	八四〇	八六		
大新	八一四	三二		

大阪砂糖現物

三溫(OBB)	一〇円三〇錢
分蜜(M3)	一九円七〇錢
精糖(双目)	二三円九〇錢
同(白)	二三円九五錢
同(日)	二三円〇〇錢
耕地白糖(A双)	二三円三五錢
黒糖	一四円三五錢

大阪綿絲前場

	寄	引
五月限	二一三、〇〇	二一五、一〇
六月限	二一一、〇〇	二一〇、九〇
七月限	二〇四、〇〇	一
八月限	二〇五、〇〇	一
九月限	二〇五、〇〇	一
十月限	二〇五、〇〇	一
十一月限	二〇五、〇〇	一

大阪棉花前場

	寄	引
五月限	五二、二五	五三、二〇
六月限	五二、五〇	五三、七〇
七月限	五一、七五	五四、〇〇
八月限	五三、一〇	一
九月限	五三、八〇	一
十月限	五四、〇五	一

大阪人絹前場

	寄	引
五月限	七八、五〇	八二、三〇
六月限	八〇、一〇	八二、一〇
七月限	八一、五〇	八二、八〇
八月限	八三、〇〇	八四、〇〇
九月限	八三、七〇	八四、四〇

橫濱生絲前場

	寄	引
五月限	八〇、二〇	八二、一〇
六月限	八一、五〇	八二、八〇
七月限	八三、〇〇	八四、〇〇
八月限	八三、七〇	八四、四〇

橫濱生絲前場

	寄	引
五月限	六八一、〇〇	六八三、〇〇
六月限	六八七、〇〇	六八九、〇〇
七月限	七〇八、〇〇	七一三、〇〇
八月限	七〇三、〇〇	七〇九、〇〇
九月限	七〇三、〇〇	七〇八、〇〇
十月限	七〇八、〇〇	七〇八、〇〇

神戸豆粕前場

	寄	引
五月限	五、〇〇	四、九九
六月限	一〇一	五、〇〇
七月限	一〇	五、〇九

神戸對外爲替前場

對米期近	二八弗一六分一三貫 二八弗三二分二七貫
對英期近	二八弗四分三貫
先物	一志〇二片六四分一貫

外國金塊相場

倫敦現物	一志〇二片貸 〇二片六四分一貫
紐育現物	七志〇〇志〇円片二分一
	三五弗

外國銀塊相場

倫敦現物	一八片一六分一
同 先物	一八片八分三
孟買現物	四九留比一六分一
紐育現物	四二仙四分三

外國爲替相場

米英クロス	四弗九四仙一六分九
米日爲替	二八弗八五仙
米支爲替	二二弗八七仙
英日爲替	一志〇二片

紐育株式

スチール株	四一弗八分七
アナコンダ株	二四弗二分一
工業株卅種平均	一一二弗三五
鐵道株廿種平均	二一弗四三仙

外國棉花相場

米棉一般	八仙三七 前日平均六十三仙安
米棉一般	五三六

ナショナル生絲

當限	一弗五七仙二分一
先限	一弗四九仙

玖馬砂糖

賣	一仙四分三

紐育砂糖

三月限	一仙七九
五月限	一仙八六
七月限	一仙八三
九月限	一仙八九

倫敦砂糖

三月限	四志一片
八月限	四志一片四分一
十月限	四志一片二分一

シカゴ小麥

三月限	七六仙
前週高値	七七仙四分三
同安値	七三仙四分三
七月限	七三仙八分五
九月限	七四仙四分一

數多いミルクの內で最も優良な高級品
協立煉乳
乳兒の哺育に・兒童の保健に・母體の榮養に
KYORITSUKAI BRAND 登錄商標 SOLD BY THE KYORITSUKAI TAHOKU & TAINAN
明治製菓株式會社

カモ井の殺虫三品
専賣特許 二度使へる カモ井のハイトリ紙
強力殺虫液 カモ井のキリメッツ 芳香無比 人畜無害
カモ井のリボンハイトリ 越年効力保証
大阪市[illegible] 發賣元大谷商店

昭和の常識 洗濯に米磨汁を利用すれば半分でよくおちる
日本語の時間
他の半量で濟む
仁丹の半煉歯磨

株 試報 大阪經濟研究所 會費一ヶ月
理想の強力殺虫液 フマキラー

ハート美人
鶴の果物ならよいが腫のお酷では思ひやられます
姉妹品 シルバーハート ホワイトハート
御近所の薬店でお勝め下さい

武田發賣品
わきがと汗止に
爽やかなクリーム ダモラ
お出かけに腋の下、帯のあたる部分頸のまわり、額のはえ際など汗の出易いところへ、少しダモラを塗つて置くと、汗の出が少なくお召物を汚しません
ワキガの方はダモラを指先につけ輕く塗込んで下さい不快な臭ひをなくします
●水色のチューブ入 (小)五十錢 (大)一圓二十錢
發賣元 武田長兵衛商店 大阪市東區道修町
小西新兵衛商店 東京市本町
1-231 (ON)A

專賣特許
スグ蚊が落ちる!
キング香
美しい二色のかとりせんこう

臺北案內
書籍 競馬讀本 臺北太平町
医院 小林醫院 臺北大和町
內地土産 木瓜 矢野商店 臺北本町
樂器 山葉アコーデオン 臺北市榮町 日本樂器
オルガン 臺北千歳町 河合樂器
寫眞 さくら8ミリフヰルム 臺北市榮町 西尾
フタバ寫眞機部 臺北市榮町
時計眼鏡 時計修繕 天土 店内改造記念二割引
メガネ専門日光堂 臺北市表町
料理屋 仕出し 料理 辨金本家
金融 電ヶ商品券買取は三成社
小口金融 月掛 日賦
金融 市内若竹町
藥種商 喘息にワンカ 臺北市榮町
雜件 婦人子供服 村井商行
特許商標 辨理士 岸喜鑑 龍口町
祝旗と國旗 臺北本町
風味の良い平戸の播味噌
基隆名物 平戸のかまぼこ
拾四年度 カレンダー 大阪市

臺灣日日新報

本日夕刊共十六頁

編輯兼發行人 佐々木實

發行所 臺北市榮町四丁目 臺灣日日新報社

社說

立體戰と敵飛行機の來襲 之に備ふる銃後國民の覺悟

一

去る二月二十三日の臺北空襲に次いで、再び本月二十日、敵飛行機が九州の上空を飛び宣傳ビラを撒いたとのことで、之がため內地等においても種々の議論が上下されてゐる樣である。右の飛行機については、英國のものでは無いかとの風說もあつたが、前日辺から、此のビラ撒き飛行について大袈裟な放送が有つたり、お祭騷ぎをやつたりした所を見ると、正しく蔣介石のものに相違なく、目的は所謂後方攪亂にあること疑ひを容れない。

二

この飛行に對し、敵機が我國に近づける程なことは心外であると共に、敵機の無禮もあるやうだが、此点に就ては此際飛行機の發達した見方が必要であり、吾等の所見を茲に率直に明かにして置きたい。敵の飛行機に對し、晝夜に亙つて監視が出來ない限り、其國から敵機の飛び出すことを防止する方法は無い。又吾國內の防空設備も、電波や聽音機等の效力範圍外を飛ぶ敵機については、四六時中、吾機が空中を飛行して防衛せざる限り、其襲來を豫知したり之を撃退することは殆ど不可能の事に屬する。尤も此の程に法外の高距に在る飛行機からの盲爆等は、假令爆撃を敢てした所で命中率は極めて少く、大した被害も無い場合が多いであらう。從て敵の飛行機が徹底的に互つて漏れなく爆撃して敵機に飛び出させる餘裕を與へ無いといふのが一番根本的な防空策であらうが、支那する第三國から之を補充してゐる現狀では、この制壓も相當に困難であらう事は想像に難くない。

三

斯くしてみると、結局、敵地に蜂の巢が一つでもある以上、そこから飛び出す蜂が領空內に侵入して來る事は有り得るものとせねばならぬ。之に對して防空の各種施設が完全に完備してゐると共に、官民の協力が飽くまで必要で有ることは敢て言ふ迄もない。さりながら今日の立體戰に於ては、戰場は一定局地に限局されず、殆ど無際限に擴大されるものである事を知らねばならぬ。而して國民はよく此辺の消息を心得、平素に於て聽と其決心を固めて置く必要がある。吾等は少くとも此の意味に於ては、割ろ氣ながら銃後に此覺悟が相當につき居るものと信ずる。その證據として二月の臺北及新竹州下の盲爆を想起しなくてはならぬが、あの當時に於ける被害地方の一般民衆の冷靜沈着振りは殆ど想像に絶えたものであり、却て遠隔の地方ほど騷いた程である。銃後に此決意さへ徹底してゐるならば、之に依て周章し又意氣沮喪する如きことは斷じて無いと確信するものである。

身の置場なき敵將兵 投降の機運頓に彌漫

徐州戰の結果 新政權を慕ふ

【徐州二十五日發同盟】徐州大包圍戰は世界戰史上に比類なき成功裡に完成され潰行遅れた三十箇師以上の敵は南北兩軍の張り繞らす包圍網の中に追込まれ津浦線西側地區より隴海線に驅け出たるところを捕捉され、一部は徐州の東南方江蘇省內に逃れ或は續營者を率ひ或は武器彈藥を放棄して既に我包圍突破の氣力もなく殘閭は我包圍線の好餌となるを恐れ只管夜間を利用して徐口方面に逃走の機を窺つてゐる、既に網の中の支那軍の運命は決し今は只我が皇軍に殲滅されるか敗殘兵となつて各所に逃げ惑ふかの二つしかなく然も彈藥食料補給の方法もつかぬため全く戰意喪失してゐる、斯くて敗殘の將兵は江蘇の野に身を隱くところなく假令漢口に奇跡的に逃れても蔣介石より敗戰を責められ處斷される運命にあるので寧ろそれより皇軍に降り新興支那政權に參加せんとする機運が次第に濃厚となつて來た、徐州大會戰の終幕は血塗らずして支那軍を蔣介石より離反せしめんとしてゐる

徐州會戰の勝利に 優渥なる御言葉

兩幕僚長宮殿下を召され

【東京二十五日發同盟】閑院參謀總長、伏見軍令部總長兩宮殿下には二十五日午前十一時十五分相前後して宮中に御參內天皇陛下に拜謁、御所管事項に關して奏上、同二十八分御退出遊ばされた

【東京二十五日發同盟】大本營陸海軍部發表　大元帥陛下にかかせられては二十五日午前十一時三十分兩總長宮殿下を召させられ左の如き優渥なる御言葉を賜はりたり

今次ノ徐州會戰ニ於テ我カ軍カ迅速ニ優勢ナル敵ヲ殲滅シ赫々タル勝利ヲ收メ得タルハ其ノ作戰ノ計畫宜シキヲ得各部隊克ク艱苦ニ耐ヘテ勇猛果敢ニ行動シ海軍航空隊亦適切ニ之ニ協力シタル結果ト認メ深ク満足ニ思フ此旨將兵ニ申シ傳ヘヨ

神速な捕捉殲滅戰

【濟南二十五日發同盟】徐州東南及び西南兩地區の敗敵に對する我追擊戰は着々戰果を擧げつつある、即ち東南地區にあつては我追擊部隊が洪澤湖附近に到る月河兩岸の湖沼地帶にて野砲、迫擊砲を有する約一千の敵を擊破し殆んどこれを潰滅せしめた外、同地附近の敵陣地にあつて長野（勇）部隊は其所彼多數を擊破した、一方徐州の西南地區を疾風の如く敗敵を追擊しつつある我〇〇部隊は二十三日永城、渦陽の中間地城集に迫り同地の敵第十二軍二個師の殘敵と二十二日終日激戰の後これを潰滅せしめた、更に同部隊は同地附近の敵陣地で山砲を有する二千の敵を包圍攻擊しさしもの精鋭を誇る蔣直系軍も一溜りもなく殲滅され斯くて我頑強な移動作戰は包圍の敵及び敗敵を東、西、南に潰亂し敵一兵をも逃さずんば已まぬ勢ひである

隴海線を清掃

【石家莊二十五日發同盟】開封西北地區より敵を追擊しつつ東進中の〇〇部隊は二十五日午前零時二十分北門より開封に入城した、二十四日朝左門より入城して殘敵を掃蕩中であつた〇〇部隊と協力、潰走の敵を各處し隴海線の掃蕩に當つてゐる

山東より起げ隴海を行進中の我兵團は敵軍の隴海めがけて一齊射擊を浴せた、敵は大混亂に陥り死傷者數なく死體五百、重砲五門を遺棄して殆ど潰滅された、鹵獲品は重式十五榴彈砲で支那軍自慢のものであつた

碭山を占領

【北京二十五日發同盟】二十五日午後五時北京司令部發表、我が〇〇部隊は五月二十三日夜半夜襲を以て隴海線上の要地碭山を占領せり、その際我軍上に混亂しありし敵軍を殲滅せり

敵砲兵隊を殲滅

【濟南二十四日發本社特電】二十三日午後三時頃我が〇部隊は碭山（徐州西方五十里）に於て西方に敗走中の敵砲兵部隊を發見二

敵の遺棄死體二千餘

【〇〇二十五日發同盟】開封西方十二粁曲興集に集結追擊中の敵軍數萬を有する敵第六十二師の第百二十八旅を捕捉中の我山部隊は二十四日朝より午後にかけて之を殲滅した、敵の遺棄死體二千五百を下らず

擊破された敵の兵力

十六箇師と騎兵十四箇旅

【〇〇二十五日發同盟】去る十二日夜我が〇〇部隊が黃河渡河以來嵩海線を遮斷し開封に至るまでに潰滅した敵は第十一、二十二、三十四、三十五、三十六、四十六、五十二、六十一、七十八、八十四、八十七、八十八、百二十九、百四十一、百四十三、百九十五の十六箇師と騎兵十四箇旅で何れも蘭封、追擊戰を所有し中にも四十六師は直系將官率ゐる優秀部隊で此等これらと交戰し殲滅的大打擊を與へ潰走せしめた、尚蘭封附近での激戰で敵は第二、騎兵二百餘其の外戰車約百を破壞したが何れも英國製であつた

警察官と技術者を 督府から厦門へ派遣

各方面の專門家で調査班編成

皇軍に於ける南支の中心地の一つであり重要物品の搬入口でもあつた厦門は皇軍の手により攻略されて以來全島の治安は軍政賊正なる帝國海軍の手で厳重に維持されてゐる、而して同島の今後に關しては軍當局では軍事行動を起した目的から軍人軍屬以外の者の入島を原則として許可せざる事としてゐるが島內の狀況はある程度の警備と民政を必要とするので海軍當局では右に關し總督府に協力を求めたので總督府では二十四日午後三時より總督官邸で打合會を開催した結果取敢ず警備の一助としては本島より警察官を派遣し民政の方面では差當り電話、電燈、水道等日常生活に必要な諸設備の復舊に當ることとなり、技術者と諸種の調査を行ふ爲に財政、金融、産業、衛生交通等各方面の專門家を以て調査班を編成し同島に派遣する事になつた、一行は〇〇日出發の豫定である

總裁決定要望の 緊急決議を可決

政友會支部長會議

【東京二十五日發同盟】政友會は二十五日午前十時より本部に全國支部長會議を開催、戰時下に相應はしい緊張振りの空氣の裡に砂田幹事長の挨拶ありて島田代行委員東鄕議員會長の挨拶あり、午後も開開し諮問事項、協議事項に就き討議を重ねた、尚二十六日も開開する

【東京二十五日發同盟】廿五日の政友會の全國支部長會議は午後一時再開、黨構成の根本に關し熱心に協議を續行したが出席支部長は殆んど全部、黨構成の第一着手として速かに總裁を決定されたき旨強硬に要望し、これに對し本部を代表して砂田幹事長より「代行委員會に於て速かにこれが解決のため眞劍に考慮することとなつてゐるから一應靜觀されたい」旨を述べて懇留に努めたが遂に支部長の強硬意見を留め得ず全國支部長として獨自の要望を本部に提出することとなり左の如き緊急決議を可決した、既に顧問及び總務の強硬要望があり今又支部長の決議を見るに至つたので總裁決定を遷延することは殆んど不可能な事情に陥り同問題に關し近く開催される代行委員會席上で何等かの最後的解決案を決定するを餘儀なくされるに至つたものと見られてゐる

決議　內外の時局重大なる今日我黨は速かに總裁を推戴し擧黨一致君國のためその重責を全うせんことを期す

杉山陸相參內

【東京二十五日發同盟】杉山陸相は二十五日午後一時二十分參內天皇陛下に拜謁仰せつけられ所管事項につき奏上した

譚軍長絶命

我手厚い看護の甲斐もなく

【漢口二十五日發同盟】鈴木快速部隊は二十日徐州東南の我集附近で敗走中の敵大部隊に殲滅的打擊を與へたが同戰鬪で敵の將校らしい一團を捕虜とした、この中に二十二軍長譚道源中將、副師長易式谷少將以下二十二軍司令部、第四十四師、五十師、十二師等の幹部あり譚軍長は身に受けた戰傷のため我方の手厚い看護の甲斐もなく絶命した、鈴木部隊長は敵將の死を憐れみその冥福を祈つて手厚く葬つた

小林總督參內

統治狀況を委曲奏上

【東京二十五日發本社支局特電】小林總督は廿五日午前十時十五分フロックコートに勳一等略綬を佩用、中村秘書官を隨へ、自動車にて督府東京出張所を出で同三十分坂下御門より參內　陛下に拜謁仰付られ、台灣統治狀況につき委曲奏上したるに對し、畏くも陛下におかせられては非常時下に於ける台灣赤子の上を思召され、種々御下問あらせられた、これに對し總督は恐懼感激して逐一御奉答申上げ、約四十分の後　天恩の有難さに感泣しつつ宮中を退下、直に拓相官邸に於ける大谷拓相の招待午餐會に臨み、午後二時十五分九段靖國神社に正式參拜をなし支那事變戰死者の英靈を慰むるところあり、更に明治神宮に參拜、皇軍の武運長久を祈り、四時十分督府出張所に還つたが、折柄待受けてゐた橫須賀鎭守府司令長官長谷川中將と會見、用談の後、五時首相官邸に近衛首相を訪問、上京の挨拶を兼ね台灣統治狀況につき報告、種々懇談するところあつた

厦門島にて猛擊中の我が海軍部隊（寫眞上前方は命中の白煙）

電力審議會の官制公布

【東京二十五日發同盟】電力審議會は二十五日の官報をもつて官制公布、即日施行され會長以下委員二十六名、同日發令された、同時に電力審議會の設置を規定する電力管理法第五條及び電氣委員會官制の改正並に臨時電力調查會廢止に關する勅令も公布施行された、尚電力審議會の第一回總會は六月四日開催審議を急ぐこととなつた

近衛首相を訪問、上京の挨拶を述べ台灣の統治狀況につき種々報告懇談の後辭去した

陸軍築城部の官制中一部改正

防空技術の調查研究を統合

【東京二十五日發同盟】陸軍省發表―陸軍に於ては今次事變に際し軍防空及び國民防空の施設並に資材整備に一大轉機を劃す必要を痛感しありたるところ今回陸軍築城部の官制中一部の改正を加へ各部局の技術者を網羅して防空技術の調查研究を統合し以て右要望を充實することとせり

興業債券發行

合計六千萬圓

【東京二十五日發同盟】興銀では二十五日に興業債券二千萬圓を公募し、更に一部市中銀行の希望に應じ追加發行を決定したが、これと別個に一兩日中に簡易保險引受で三千萬円の發行を決定した、條件は三分九厘べ一、期限一年で政府保證はない、而して興銀は公募の分二千萬円、右簡保引受分二千萬円並に追加發行分一千萬円見當を合せて六千萬円の資金を得る譯であるがこれで短資市場及び日銀よりの借入金を返濟し殘りを時局產業への貸出に充當するはずである

陸相が總督を答訪

【東京二十五日發同盟】杉山陸相は二十五日午後二時台灣總督府出張所に小林總督を訪問、二十四日の來訪に對する答禮を述べ直ちに辭去した

輸出入商品の統制を強化

需給調整令等公布

【東京二十五日發同盟】商工省では對支長期戰に對應し國民經濟の運行を確保するため二十五日附で輸出入品等に關する臨時措置に關する改正法律を公布すると共に新たに需給調整令（勅令）及び需給調整協議會規則（省令）を公布即日實施した、右に依り我が輸出入商品の生產配給消費の上に一大轉回を劃しこれが一貫統制は益々強化されることとなつた

近衛首相を總督が訪問

【東京二十五日發同盟】小林台灣總督は二十五日午後五時首相官邸に

赤木猛市氏退官

台北市勸業課長赤木猛市氏は豫て辭表を提出中であつたが二十五日附で台灣產業主事を發せられた、氏は多年殖產局農務課に勤務して東部に於ける移民適地の調查に當り昭和六年台灣產業主事に榮進、基隆市勸業課長を經て昭和八年台北市勸業課長となつて今日に至つたもので台北市の勸業發展のため貢獻しその退職は惜まれてゐる、因みに氏は台灣畜產興業會社に入社することになつてゐる

獨人とチエ國人 またも衝突

大事に至らず鎭靜

【プラハ二十四日發同盟】ズーデテン・ドイツ人問題解決の曙光が見え出した折柄、又復ズーデテン地方でドイツ人とチエッコ人との衝突事件が持ち上つた、二十四日プラハ西北五十七哩のボヘミア都市ブロックスに於てズーデテン・ドイツ黨代議士アイヒホルス氏が市役所前を通り過ぎた際、他のドイツ人にナチス式敬禮を行つた所これを見たチエッコ人達が同氏を毆打したもので幸ひ警官隊の急行で大事に至らなかつたがチエッコ人側から檢束者二名を出した

哀悼の裡にも 無氣味の空氣

黨首チエブへ

【プラハ二十四日發同盟】ズーデテン・ドイツ黨首ヘンライン氏はホッザ首相との會見を前にして二十四日突如プラハを出發しボヘミアの國境都市ホシュに向つた、ヘンライン氏は同市に在るズーデテン黨本部において同黨首領フランク黨幹部等と會見ズーデテン・ドイツ問題處理に關するチエッコ政府との會談の交渉方針につき重要協議を行つたのち二十五日はチエブ事件の犧牲者ドイツ人二名の葬儀に臨み追悼演說を行ふはずである、葬儀を前にチエブ市では殆ど全戶に弔旗を揭げ葬儀に参列するドイツ人が續々繰込むなど哀悼の裡にも無氣味の氣分が漲つてゐる、チエッコ政府側では葬儀當日ドイツ人の騷擾が持上ることを極度に恐れチエブ市は云ふに及ばずズーデテン地方一帶に非常警戒の措置を講ずるなど戰々兢々たるものがある

駐英獨逸大使 英外相と會見

【ロンドン二十四日發同盟】駐英ドイツ大使デイルクセン氏は二十四日外務省にハリファックス外相を訪問、チエッコ問題につき會見協議を遂げたが英國政府としては更にヘンライン氏がズーデテン地方からのチエッコ軍隊撤收を要求してゐる事實に鑑み、チエッコ政府に對し軍隊の全部乃至一部の撤收を行ふやう英、佛協同勸告を行つたと傳へられる

武藤部隊長 名譽の戰死

【〇〇二十四日發同盟】二十一日午後二時頃開封西南方馬道附近で敵を追擊中の武藤行雄騎兵部隊長は進めの號令と共に一歩前進せんとした刹那敵彈を受け名譽の戰死を遂げた

人事

▲深州米次郎氏（新竹高女校長）二十五日着任挨拶廻りをなした（新竹電話）

天無口

厦門島に對しては、各方面各種、否もつと有體に言へば、恐らく各人各種の期待があり、希望がある事が見られる▲之は台灣島內に殺到してゐた南支、それから南洋に對する總督の態度であつて、その事自體が、各方面に語つてゐる關心の程度を物語るものではあるが、これを如何に適切に按配し、有效に發動するかとなつて來ると、問題はさう簡單でない▲それには先づ、厦門島を如何なる使命下に置くか、といふ點が根本問題であり、その最高方針を先決してから、その方針の下に、以上の總てのものを調整せしめねばならぬのであるが、そこに至ると各個の總意や希望ばかりでは行かない▲ただ現地にかける諸決定が、一つ一つ、台灣島內の諸事情に微妙なる關係と影響を持つといふ事は、現地當局に於ても考へて欲しいのであるが、と同時に、右の最高決定の前には、台灣島內の個々の事情も穩然と列する用意が必要であらうと思ふ。

同文館 刊　東京市神田區駿河臺下 振替口座東京一三五番

增補新版

最新 商業經濟辭典

經濟學博士 阿部賢一 編　新四六判一四七〇頁 堅牢布裝函入 一二六七〇餘項目

商業經濟辭典の決定版

現下正に我國經濟界の世界的躍進の秋、全國民は爭つて經濟的知識をもつ事がより緊要となつた。然し乍らそれ程必要な經濟的知識も、經濟上の諸理論及各種の業務が極度に分業化され交錯してゐる爲何人も全般的に諸部門に亙つて知悉する事は困難となつた。こゝに多忙なる現代人の惱みがある。本書はその惱みに答へんとして生れた机上便宜の書である。昨春刊行以來その壓倒的收容語數と說明の正確さに於て各方面の絕讚を浴びた本辭典は此處に堂々三十版を發行する當り新に項目を增補し衣を新にして登場する。經濟學者、學生、軍人、官公吏、銀行、會社、工場、商店實務家、計理士其他各位は是非一本を備へられよ！

短期特價 三圓三十錢（定價三圓八〇 送料二六）

本辭典の特色

一 權威ある編輯　執筆者はそれぐ專門の代表的學者實際家を網羅す。

二 內容の豐富　蒐錄項目總計一萬二千六百七十餘。これを他書が三千から四五千項目を收むるに過ぎざる從來の經濟辭典に比すれば如何に厖大的收容數であるか。

三 內容の實務化　簿記會計並に商事要項解說に重きを置き實際生活に直接影響をもつ新聞の經濟記事を理解する上にも極めて容易である。

四 項目の淸新　各項目の解說は最近の知識にもとづき、勉めて統一的綜合的たらんことを期し、可及的新しい國家統計の下に蒐錄した。

五 使用に至便　實用上の利便を計る爲に新四六判型を使用し、表紙、本文用紙共に強靭性耐久力あるものを吟味し、頻繁に使用するも容易に破損せず。

六 定價　奉仕的超廉價、あくまで全國民に經濟知識を普及せしむるを念願とし最大限の低廉を價格とした。書店品切の節は發行所へ御申越を乞ふ。

改訂 工業簿記提要

新刊　商學博士 吉田良三 著　菊判三七〇頁・總布裝 價二・五〇 送料・二一

躍進工業界へ送る巨彈!!

戰時體制下の我國經濟界に於て今や凡ゆる國家の機構は生產の增產を目指して動員せられ、統制されるに至つた。經營の統制管理は計算制度を手段としてのみ正しく行はれ、又合理的に遂行し得ることは之れ迄もない。かゝる狀勢下に於て工業簿記の重要性は加速度的に增加し、工業簿記の研究が理論實踐共に益々旺盛となつた。本書はこの躍進的勢に順應して前者を全篇に亙つて書き改め、理論と實際を渾然一致させ說明してゐる。新項目の追補極めて多くその分量を舊版に比すれば優に倍加してゐる。工業會社・工場實務家は勿論學生必讀の書！

本書の特色　內容見本進呈

一 本書は工業簿記を深く學ばんとする諸氏の參考書として書かれた。

二 理論と實際との調和について充分なる注意を拂つてある。

三 各章末に復習問題を附して工業簿記の眼點が何處にあるかを察知せしめ、併せて計算能力の養成手段とした。問題は商科大學入學試驗問題、實業教員檢定試驗問題並に計理士試驗問題を主として選んだ。

四 更に最近の事務に即する綜合的な記帳練習問題を創成して、記帳練習中自然に實際の計算事務の一般を會得し得る樣にした。

五 序述の順序に特質の注意を拂ひ、理解に便ならしめた。

六 說明には圖解を插入し實例を示唱として理解に便ならしめた。

吉田良三著 商業簿記提要　菊判クロス裝・四二〇頁 價一・五〇 送料・二一

吉田良三著 改訂 銀行簿記提要　菊判クロス裝・三三〇頁 價一・〇〇 送料・二一

日滿支樞軸と日本農業の行方
立體農業樹立の秋來る
有馬農相談

【東京發防空便】支那事變の發展に伴ふ日滿支經濟の展開は日本農業に一大轉換の契機を與へるものと豫想されるが、果して如何なる方向が示唆され、且つ計畫されてゐるか、この重要問題を捲げて、當面の立役者、我が有馬農相の意圖を打診すれば、大要次の如く語つた

東亞農業問題　日滿支を貫く新農業政策の確立に就いては相當廣汎な範圍を持つ審議會でも設けて基本的の事柄を決めて行き度いと思ふ、恐らく當つて處理しなければならぬ問題、例へば中支那の蠶絲問題とか、小麥增產等の緊急事項は、かかる機關の實現を俟たず取り運んでゐる、しかし、新機關が出來れば、それに諮つて再檢討を加へる考へである、東亞の農業政策と云つても、內地の農業を主體として考へるので、滿支の都合から內地の農業政策を變更すると云ふのではない、內地で足りない物を滿支で生產する樣に調整し度い、日本の農業も、これからは相生產面に足掛みをせず、更に農村商品の自主に於て工業（加工部門）を取り入れなければいけないので、農業を相生產的農業として切り離さず、地方產業の一部門として構成する樣に機構づけなければならぬ

米の問題　支那事變と云ふ未曾有の難局を迎つてゐる我國が國固不動の政策を失つてゐないのは、國民の主食糧たる米の生產が旺盛で、日常の食糧に不足がない爲であらうと思ふ、此意味で內地の米生產力を確保して行くことは今後と雖も不可缺、不動の方針である、從つて國家としても、米だけは一般商品的見方からでなく、相當の助成をしても生產に差支ない、だけの米價政策を確持して行く必要がある、ソ聯が多數の潛水艦を擁してゐる事や、日本の島國である事に想到すれば、益々內地の米生產力を確保する必要がある、外地や滿洲の米作も輸移入制限さへ施行して行けば、發展助長も結構であり、コストをやつと引下て他の工業用途として外米を負擔せしめる必要もあらう

馬及畜產問題　畜產上重事上、馬が絕對必要な事は、この事變で如實に示された、しかし馬の生產は經濟的に相當困難であるから更に助成の途を講ずるが國家自身で多數の馬を保有して、依託飼育や貸付の制度を拓いて、馬の生產力を高める必要がある、只今は徵發其他當面の問題で、基本問題にまで進んでゐないが、早晩審議會を開いて、第二次馬政計畫に新時局に對應した修正を加へ度いと思ふ、日滿支の畜產問題も重要問題であるから、研究を進めてゐる、滿洲には相當馬の資源があるが、餘り行過ぎると畜產の發展に差支へるから何とか考へねばならぬ、畜產は平和に肉や毛皮の生產ばかりでなく勞力、肥料の問題とも不可分であるから、この角度から計畫を樹てて貰ひたい、又滿支には家畜の病氣が多いから、防疫施設を先決として日本の技術を入れて增產の基礎を構築してやる必要がある

農產物販賣統制　輸出增進と絡んだ販賣統制に就ては、差當り農會と產組の分野を明確にして進み度い、統制會社の新設も出來れば結構である、相當經濟力を持つ產業組合は、それが組合員及び國家の爲めになるなら、從來のイデオロギーに捉はれず、一般營利會社でない特殊會社への投資もよいと思ふ、例へば產業組合が肥料製造會社を造るのもよい、產業組合の協同資本を活用して、農產物相材に加工する工場を經營し、再生產に亙る販賣統制を圖る必要もあらう

臺中商議所
會頭以下陣容決定
總督より二十五日附認可

全島のトップを切つて商工會議所設立を見た臺中商工會議所は役員及び初年度豫算の認可申請中であつたが、廿五日附左の如く總督より認可された
▲會頭　阿久澤佐一郎▲副會頭　新高銀行、株式會社彰化銀行、株式會社、帝國製糖株式會社
▲理事　大東信託株式會社、顧客稻、日本通運株式會社、臺灣製糖株式會社、江原民美、平井順太郎、株式會社臺灣銀行
▲顧問　田原貫次郎、松岡富雄、廣田智敦、本山文平
▲臺中商工會議所昭和十三年度豫算總額二万二千五百七十円
▲會頭　阿久澤佐一郎
▲副會頭　株式會社臺灣銀行臺中支店支店長　李明道
▲參事　臺灣製糖株式會社、臺灣製商業株式會社臺中支店　宮原武、陳炘
▲顧問　昌尾信平、臺中市尹高木秀雄、藍炳川

高雄も決定
會頭は臺灣倉庫

高雄商工會議所は過般創立總會を終へ會頭に對し役員及初年度豫算の認可申請中であつたが二十五日附左の如く總督より認可された
▲高雄商工會議所　臺灣倉庫株式會社
▲副會頭　三井物產株式會社、本地才一郎
▲參事　大阪商船株式會社、中村秀、三菱商事株式會社、株式會社臺灣銀行、宮川類九郎、杉原產業株式會社
▲高雄商工會議所昭和十三年度豫算總額二万二千二百八十二円

臺中商工協會評議員會

【臺中電話】臺中商工協會では同會存續問題を協議する爲め二十六日午後七時半より市民館に於て評議員會を開催する

屏東商議所
役員選擧
第一回議員總會開く

【屏東電話】屏東商工會議所第一回議員總會は二十五日午後一時から市役所會議室で開催、知事代理小野田勸業課長、高木市尹、中井部長、西川支店長その他來賓臨席議員十七名出席し、先づ開會の辭につき議長の選任を行ひ全員一致の推薦で阿久澤氏議長席につき、阿久澤氏より設立經過報告あり、次いで役員及びその選任方法、昭和十三年度收支豫算の件、借入金の件を附議決定して、役員の選任に移り、知事より會頭に阿久澤能氏、副會頭に台灣銀行支店、李明道氏を指名し、引續き參事の選擧を行ひ、更に知事より顧問に高木市尹、島尾信平、藍高川三氏を指名して議事を終り、それより知事の訓示、高木市尹の祝辭あつて、最後に阿久澤氏會頭として挨拶を述べ、四時十分散會したが、會頭以下役員左記の通り

上海爲替
堅調を辿る

【上海二十五日發同盟】本日の上海爲替市場は今週の外貨割當申請は次の如くである

臺灣棉作に對する日滿棉花協會の事業
指導員養成と競作會實施

臺灣に於ける棉作獎勵は國策的必要性と棉作條件の優秀性とに基き、昭和十二年以降十ケ年を期し本島棉作獎勵計畫を確立之が實施に着手せる處、計畫實施第一年より顯著なる實績を擧げ將來益々有望の見込であり、國內棉花自給の必要性を加重せる今日、併て南支南洋に對する棉作發展の根據的使命遂行上本計畫は今後更に一層擴大強化する要が認めらるに至つたるが、日本棉花栽培協會（日滿棉花協會を改稱）にても國策的使命に鑑み該計畫に對し可及的助成を行ひ內外地連絡協調以て一丸となり國運の進展に寄與する事となつた計畫の大要は左の如くである

島內各地方廳に配置して棉作指導獎勵の任に當るべき技術員の養成を行ふ爲め台灣總督府棉作指導所及び東部農業試驗場に對し棉作技術員養成講習會を委託開催すると共に、一般農民をして棉作に對する競作心を喚起し自棉目勵一層之が改良增產に邁進せしむる爲め州聯合會（本年度は台南、高雄兩州農會）に於て棉作多收競作會を開催するものとし所要經費の一部を當該州農會に對し補助をする、同棉作多收競作會は左の方法で行ふ

臺南、高雄兩州農會に於ける棉作多收競作會開催所要經費の一部として兩州農會に對し二三五〇円宛を補助す

棉作多收競作會開催要項
本競作會開催要項は左記に準じ實施さるゝものとす
（イ）開催時期　昭和十三年六月下旬より十二月末日迄の間とす
（ロ）出品區域　當該州農會區域
（ハ）出品資格　棉園三分地以上耕作者
（ニ）出品面積　一筆一分地以上
（ホ）審査　當該州農會に於いて審査す
（ヘ）褒賞　審査の結果成績優秀なる者に對し授賞す

滿洲大豆の大增產
五百萬瓲を目標に
大部分は對日輸出の計畫

產業五ケ年計畫を樹立した滿洲國ではその計畫實現に邁進してゐるが、いま康德四年（一九三七年）に於ける同國の貿易を見ると、輸出六億四千五百二十九万八千円、輸入八億八千七百四十一万二千円、差引二億四百二十一万四千円の輸入超過となつてゐる、而して右の輸出額中特產二十二品は四億六百七十二万二千円（六三%）で、大豆三品は三億千六十万四千円（四八%）であり、また右特產二十三品中その七六%は大豆三品が占めてゐる

從つて滿洲國輸出貿易に對する大豆三品の占める地位は洵に重大であるが、その主要仕向地別數量は次の如くである（單位千瓲）

	大豆	大豆粕	大豆油
輸出總數量	二、八一	一、三九	七六
歐洲	一、二五	一六	四三
日本	三三	四四	二
中國	三三	七九	二

右の如く滿洲國の輸出貿易上、大豆三品は極めて重要な地位にあるので、各關係當局では、產業開發五ケ年計畫中特に大豆の增產數量及びその方法につき鋭意研究中であつたが、この程漸く計畫の具體化を見るに至つた

即ち、康德四年度の實績は四百二十二万瓲であるが、四年後の康德八年にはそれを五百万瓲に達せしめんとする計畫で、その年度別增產數量は康德五年四五〇万瓲、同六年四六五万瓲、同七年四八〇万瓲、同八年五〇〇万瓲で、四ケ年間に七十八万瓲（一八%）を增產するものである、また、計畫最

皮革は暴騰
外皮入荷減と需用增で

皮革は昂騰以來需用激增の折へ當局の統制に依る支那、逞羅、米國からの入荷激減に益々拂底を來し、昂騰在庫は四十万円にも足らず、內地へ注文しても商注の分配少なく島產丈けでは不足で相場は在庫品の値上りと昂相れで表裝交々といふ所である、相場は左記の如く本月十日から十五日にかけて大幅の狂騰を演じ底皮の如きは大正七、八年の好況時よりも高く未曾有の殺人相場を示現した、本年一杯は急激の反動安は現來しまいが、畜殺豚皮を製造する下半期から幾分か緩和する見込で、此頃は天井ではないかとも見られてゐる

△豚皮底皮　昨年輸入時は四十八円だつたものが九十八円となつた
△內地製牛底皮　昨年是の十八円だつたものが九十八円に
△新規豚皮　去年五十八円だつたものが、一週間前は百四十五円、今では二百円と二十割高
△島產皮內地製ボックス類　一呎一円のものが一円三十錢と三割高

豚皮供給と臺南州の割當
九萬六千枚を引受

【臺南電話】非常時國策に順應し皮革資源の自給的見地から豚皮が牛皮の代用品として利用される事となり本島より本年十二月迄に四十万枚を內地へ移出する事になつたが臺南州では總需要の約二割五分に相當する九万六千枚を引受け來る七月から生產する事に決定した、豚皮は生皮の儘鹽漬として積出すもので一頭當り平均三十斤として皮の重量は約一割に相當して食用としての一斤當り十三錢から十四錢を唱へてゐるから、頭當り生皮一円七十錢內外の相場となるが、買收價格は之を標準として認定される模樣である、州當局では都役所所在地並に主要屠場所在地に生皮の採納倉庫を假設する外近く各地屠場へ皮剝ぎ指導員を派遣して皮剝講習を行ふ豫定である

岡山、潮州商銀兩支店
廿五日開店

豫て開店準備中の商工銀行岡山並に潮州兩支店は豫定通り二十五日より一齊に營業開始した、商銀總頭取と山中專務は右開店打合せのため出張した

昭和製糖總會

【東京二十五日發同盟】昭和製糖では二十五日午前十時より定時株主總會を開催し當期利益分配（配當年一割四分）並に三月一日より實施された資本減少の件を原案通り附議可決した

日本水產會社が臺灣水產を買收せん

【基隆電話】基隆の水產界にとつて代表的位置を占め水產市場の代行をやつてゐる臺灣水產會社（代表者近江時五郎氏）が身賣りをするとの情報が傳へられてゐる、即ち日本水產會社に買收されて六月末日を以て姿を消すとあり目下雙方の間で交涉進行中とも云はれ所謂の代表者近江氏の岡の說明な判明を…ないが相當根據あるものの如く云はれてゐる、何れにしても業界一方の雄であるだけにこの情報は相當センセーションを起し將來の成行が注目されてゐる

米穀統制資料及生產費調查打合

府米穀課では本島に米の作付段別生產高、在米高、移動等の調査に新規則を實施して以來滿一ケ年を經過したので地方廳に於て實際調查に當つて來た各州郡關係技師、係員等を招致し米穀課より財津技師以下調査員等出席して實際の聽取、打合せをなすこととなり、二十六、七兩日に亙り午前十時より台北市郡役會館に於て「米穀統制資料及生產費調查打合會」を開催することとなつた、打合事項は左の如くである
一、聽取事項
二、協議事項
三、希望事項
四、指示及注意事項

臺灣プールの硫安配給協議

【新竹電話】臺灣硫安販賣プール協會は二十五日午前中より夕方迄三井物產新竹支店に於て最近に於ける硫安の諸問題及び七月以降の硫安配給に付き協議した

…に要する鉄貨の買付が漸く行はれ始めて買進の二十二日、對英十二片十六分の三まで上昇對米二十三弗まで昇し二十三弗十一後と引けた、円貨は北支政權の南方發券流通禁止で稍々軟化の傾向を見せたが結局七十九円四分の三と戻らず然しこれは全く對米相場から割出した裁定相場で實際はかゝるレートでは取引は行はれて居らぬ邦人銀行は各行とも外貨を以てする円貨の買入れを拒絕して居るこの爲め市中に於ける円札の兩替は殆ど四〇パーを示現するに至つた

終年度の生產增五百万瓲の仕向地別輸出豫定數量は、獨逸二百十五万瓲、中國其の他へ三十五万瓲で、即ち五十五万瓲が日本以外の第三國に輸出される方針で、これを前記康德四年の大豆三品總出數量三百二十八万瓲（日本を除く）に比べると五十九万瓲（四三%）の輸出增加となる譯である
而して產業五ケ年計畫に伴ふ從來の資金計畫は、專ら日本に於ける円資金の調達に依存してゐたが所要工業部門の急擴張に伴ひ、所要生產資材を相當第三國より購入せざるを得なくなつた結果、右大豆輸出代金に依る外貨獲得は資材調達上多大の期待がかけられてゐる

臺拓が東京に支店
出張所を昇格

臺灣拓殖株式會社に於ては業務の進展に伴ひ中央との關係事務が非常に增加して來たので東京出張所の組織を擴大して六月一日より東京支店と改稱昇格することに決定した、同時に臺灣銀行勸業課長早川氏新に入社し東京支店長に就任することに內定した

彰化銀行支店を新竹市に開設か
市民は大いに期待

【新竹電話】新竹市近來の經濟進展りは金融機關の增設を要望されるに至り現在信用組合、台銀、商銀の兩行を除いて銀行は台銀、商銀の兩支店及び貯蓄業務の多行、勸業銀行出張所があるが、更に彰化銀行支店の設置方を希望する向あるので嘗に新竹商工會議所代之が實現を當局及び彰化銀行に陳情した程であつたが、此の機運は愈々高まりこの程同行本店より新竹出張所に赴くて支店設置に付き詳細な調查の依頼をなし來つた、當局は之が實現に努力する樣になり彰化銀行支店設置の上は可なり實現すると新竹市民は多大の期待をかけてゐる

新竹州米は東京で好評
產米改善に努力の賜

先般新竹州米穀檢査所技手出張して京阪名古屋等に於ける新竹州產米の取引狀況を視察して來たが、この程總督府米穀檢査所に報告した處によると新竹州產米は內地市場に於て好評を得て居り、特に丸竹米は期待以上の信用を博して居り殆ど比肩するものはない、蓬萊米中丸竹米に對する認識は東京市場に於て殊に高いのである、東京人が物を貴ぶのではなく、の點で販賣に於て取引してゐるかに見られてゐる、現に東京市場では從來蓬萊米中一番良くて高く買はれてゐた豐原米よりも新竹米の方が一石當り十五錢乃至二十錢も高値に買はれてゐる、その理由は新竹米は光澤も良く精白步合も良く食味も良いといふ點にあり、之は今から三年前新竹州當局と檢查當局、米穀同業組合その他の關係者が一致協力して實施した農業改良指導の結果に他ならない

養乾の效果

この程來新竹支所長は右につき左の如く語つた

從來新竹州下は二期作田では收穫期に季節風に遇され穀類の深い粗米を生產してゐたのであるが、之に對し州當局は耕地防風林の設置を獎勵し風害を防止する爲めに一面又植付時期を早めることを獎勵した結果植付時期は一ケ月乃至十日間位早植する樣になつたので例年季節風の襲來する頃は相當成熟期に入つて居る爲め其害を受ける程度が輕減されるに至つた

耕地防風林と早植の效果

工場改善と檢查の統一

土礱間業者の自覺に依り工場を改造し製品の向上を期したこと、同時に總督府の米穀檢査所が嚴重になり州下の檢查員一般が規定されたことも品質の向上に貢獻した、右の結果は品種の統一、耕種改良、施肥の改善等耕作上の諸點が改善された結果にも因るのであるが何れにしても州下の米に關係を持つてゐる官民が一致して之が改善に努力した結果であることを忘れてはならない

新品種新竹四號は好評

尚新竹州米穀檢査所の際に州立農事試驗場から新竹四號と云ふ蓬萊新品種の玄米見本を持参したが各地に於て非常な好評を博した、この新品種は州立農事試驗場に於ける試驗によれば在來種六十五號に比較すれば草丈は多少短いが分蘖多く稻熱病に耐病性強く食味も良く地方試作の成績よりも更に一割增收の傾向あり、之が普及されば益々州米の聲價を高むるに十分役立たせ得ると同時に品質の統一が得られる評判であつた

糯粳糯に力を注げ

丸糯米に於て何と云つても蓬萊系統の（在來糯）中糯一割の大糯米が殆ど好評で好評な小粒蒔米の普及に努めてゐる、丸糯米は在來種の中在米種に比して糯の方が在米種の減少しつつある上に在來糯の需要増加は非常に減少しつつある米穀關係者の間に在米種の品種改良によつて在米種を增殖するため在來種の研究をしてゐると共に、將來は在米種の有利に使用される事になるであらうから、この方面に於ても十分研究を要する

品種改良に盡力せよ

近來內地各地に於ても在來米の品種改良に盡力してゐるから…

高雄籾摺業者
籾乾燥向上を協議

【高雄電話】高雄州下一期蓬萊米は二十五日頃相變らずの細降りの雨で收穫が非常に遲れてゐるが、當局では一期作收穫上籾乾燥向上の件で、二十八日午後三時から高雄州廳會議室に於て籾摺業者を招集し協議會を開催する、議事は籾乾燥の件、籾摺作業の改善等であるが籾摺業者の自覺的に之が向上を圖るとし、當局もその改善を期待してゐる、一般籾摺業者の自覺を求めて籾摺業の向上を期する爲め籾の乾燥程度の研究を鑑み十分に之を實施するやう指導することになつてゐる

臺南州下甘蔗植付面積
一萬甲の增加

【臺南電話】臺南州下昭和十三四年期甘蔗の植付は殆ど終了したが、植付總面積は七万三千六百五十九甲に達し前期に比し約一万甲の增加で、各會社別植付面積は左の如し

大日本	自營 原料 計	[illegible]
明治	自營 原料 計	[illegible]
鹽水港	自營 原料 計	[illegible]
昭和	自營 原料 計	[illegible]
臺灣	自營 原料 計	[illegible]
總計		七三、六五九

東京市中コール（廿五日着電）
翌日拂　月越物　[illegible]

內外商況欄

米期
俵括り說あるも値頃賣に庇古垂る

堂島米況前場
【大阪二十五日發同盟】當限に買方の俵括り說あり爲め強く先限は期近物に連れ…四錢と十二錢方上げて前場を終る

堂島米況後場
【大阪二十五日發同盟】後場は期近ながら先限は地場筋の買物に連れ三十九円十錢…上げて引けた後納會…

堂島兩建玉除限合
當限　三〇、六〇〇石　水野、以下十一店
中限　　七〇〇石　北川以下十八店
先限　五二、四〇〇石　小河以下十四店
本日出來高　五五、九〇〇石

堂島前場先限主なる手筋
賣方　正米筋、山口、島田、鍋島、地場
買方　寄付、小河、北川、地場

堂島前場先限主なる手振
賣方　一、〇〇〇万九八〇〇
買方　二、八〇〇
三七〇〇

米界餘聞
特電

【大阪二十五日發本社特電】當限納込みかと見られて居たが、…

雜觀
堂島

…

大阪期米後場
東京期米後場
神戶期米後場
大阪正米標準値
[illegible]

砂糖
環境平凡に無活氣

清算　【大阪二十五日發本社特電】外糖不活潑の折柄…
現物　【大阪二十五日發本社特電】分糖は月末在庫…

大阪砂糖清算後場
大阪砂糖現物
[illegible]

正米市場
期米高乍ら頭重い

蓬萊　今朝期米に…
▲一期蓬萊米
台米現物相場
臺中米價（二十五日）
臺灣正米市場後場
[illegible]

穀肥
神戶豆粕後場
神戶穀肥市中相場
下關雜粉相場
大連特產前場
大連特產取引後場
[illegible]

絲況
大阪綿絲後場
大阪棉花後場
大阪人絹後場
橫濱生絲後場
大連特產出來高
大連特產在荷高
[illegible]

大阪重要商品
[illegible]

株式
諸情勢不透明に下値鍛錬を繰返す

兜町前場況
【東京二十五日發同盟】…

兜町後場況
【東京二十五日發同盟】…

東京短期後場
大阪短期後場
[illegible]

財界株界
【東京二十五日發本社特電】前日の大逆日步に次いで今日も又新東は…

商業登記公告
[illegible]

第拾五期決算報告書
（自昭和十二年十二月一日　至昭和十三年三月卅一日）

貸借對照表
資產之部
[illegible]
負債之部
[illegible]

右之通リニ候也
昭和拾參年五月貳拾五日
昭和製糖株式會社

因大阪商船出帆　臺灣
[illegible]

官近海郵船出帆　基隆
[illegible]

因辰馬汽船出帆
辰和丸

因大連汽船出帆　基隆
山西丸
山東丸
大連丸
丸一組

最高級
地球印コーヒーシロップ
池田商會

株
統制時代の株式投資法？
公社債株式賣買問屋
丸德商店
台北市京町
電話四五六七番

皮膚科　花柳病科　泌尿器科
三皷丸醫院
表町二丁目二番地
（入院隨意）

內科　小兒科　呼吸器病
淺井病院
台北市末廣町
入院隨意

科学

放射波應用の占術ラヂエステヂー
ランベール師の奇說

このごろフランスで、ラヂエステヂーといふ一種の占ひが行はれてゐる

これは大まかにいふと、放射の科学に依るものであつて、今まで研究されたことのない特殊な放射波を利用する方法である

この道の研究者達の話に依るといろいろな物質はそれぞれ特有の放射をなして、それが遠く離れた人間にも或種の影響を及ぼすといふのである

この放射波が、占者に判りさへすれば、あとはごく楽である、つまり探したいと思つてゐる物質の放射波に自分の放射波を一致させさへすれば良いのである、これは棒(バゲット)或は振り子(ペンヂュール)を用ひて行ふ

このラヂエステヂーがうまく成功した話を聞いて見ると、フレヂユスといふ所では昔からここから五十キロほど離れたシアニヨールといふ所から水道に依つて水の供給を受けてゐた、処が、旅行者と水浴が盛んになつた結果、水の使用が増して、それだけでは足りなくなつた、そこでいろいろな地質学者の教へに従つて、方々に水源を探したが何の效もなかつた、みんな失敗したのである

そんなことをしてゐるところへこの地方の企業組合が、ランベール師といふ古師を招いたのである

ランベール師は長い間かかつて土地を調べ、この市の人々が使ふに十分な水源があるといつた

深さ二十米のあたりに、最初の層があるが、これは駄目だ、次に四十米と五十米との間にどちらかといへば四十米に近いあたりに水脈があるがこれなら一秒に六リツトルから十リツトルの水を出すから十分だ

と断定したのである

×

さて、四五十米の掘鑿工事といふものは決して容易ではない、それで掘鑿を引受けた會社ではそれを拒否した。

そして反對に、ランベール師が自費でやつてうまく行つたら、その報酬を提供しませうなどと狡いことをいひ出した。

仕方がないのでランベール師はたうとうこれを引受けてしまつた。

すると、十八米で最初の濕層に達し、三十七米で、水脈に達し、四十米以上に及ぶとそれこそこんこんと水が湧き出したのである。

この水脈の發見に、師はラヂエステヂーを用ひたといふのであるが然らば、〝ラヂエステヂー〟なるものは、そもそも如何なる正體のものであらうか。

×

ラヂエステヂーに用ひる唯一の道具は棒(バゲット)である。以前は榛の木に定つてゐたが、今日ではコルセットに入れる鯨骨、または二本の鐵線でも良いことになつてゐる。ただ兩端をきちんと結んで置かねばならぬ、そして兩端を掌の中に掴み、棒の端を地面に對して四十五度の角度に保ち、ゆつくりと調べたいと思ふ地面の辺りを歩く、さうすると棒がうしろへひつくり返つたら注意しなければいけない、何物かの放射波動があつたわけだからである、この技術についてはよほどの修練が要るとラヂエステヂー技者はいつてゐる。

ランベール師の實驗振り

×

正確を期するためには振子を用ひる法もある、振子は感應を受ければ振動なり廻轉なりを起す、振子の中に――(この振子は蓋が開くのであるが)――或物質を入れて置くと一層敏感になる、たとへば「金粉」を入れて置くと、地中の黄金を探しあてるには持つて來いだといふ

さうかとおもふと、迷ひ犬を發見する方法もあるが、これは困難でない、その犬の寫眞の上に振子を下げて見ればいいのである、もしこの寫眞が何の反應も起さなければ、どこかで犬は死んでゐるといふ

何しろ物見高いパリーでは、今この話で持切つてゐる始末で、やがて海を越えて方々へ噂のたねをまくことであらう、しかし、果して眞偽のほどは保證の限りでない

天才的な感覺による仕事ぶり
佛蘭西の工藝事情
商工省派遣員の報告(下)

既に懐古的なことは餘り意義を認めないが、洗練された新しい設計の研究から出發して、古への美しいものの研究から生れ出てたないで、新らしい眞に立派な古への美しいものを尊ぶことを佛蘭西の工藝から強く感じたし、この點大いに反省すべきである。

公私立の工藝學校、セーブルの陶器研究所及陶器所などを訪れて總て自然の美と完成された古の藝術の研究から出發してゐることをしみじみと感取した、決して外國の新しいものを追ふと云ふやり方を採つてゐない、また佛蘭西の學校や研究所は、米國の如き大規模にして金をかけた設備、機械の如き科學的な設備から物を造り出すといふ行き方でなく、寧ろ人間の感覺的な力―言はば天才的な人間の叡智に依つて立派なものを創造しようと努めてゐるやうに見受けた。

△

「物よりか人間」といふ行き方である、これは恐らく總ての方面に於てさうらしい、日本から藝術の研究に數回來た人の話を聴いても、この方面でも佛蘭西は何事にも新しい設備を持つてゐないが、實際にやることは却々確かりして來て進歩してゐるやうである、科學的最新の設備や考へ方は勿論必要であるが、日本人の本質から考へて佛蘭西流の行き方、見方といふものがもつと研究されたいと思ふ。

これに就て考へなければならぬことは日本の藝術教育、工業教育の方針と行き方である、日本の本質に立ちかへつて日本的なものの再吟味が必要ではあるまいか、さうでないと日本の産業工藝も大手を振つて世界の市場を濶歩することは到底不可能だと思ふ。

△

要するに現在佛蘭西の工藝は、美しさを一つの特質として居り、爽雅なる古典を加味した新鮮さと而もこれは佛蘭西の傳統的精神から流れ出づるものであり、この精神が常に脈々として貫いてゐる點は、洗練された古への美しい文化が殆ど完全に保存され、日常これに親しむ機會に恵まれ、更に教育の方針が前述の通り自然美と古典美に對する研究物より人といふ点にあるといふことを強調したいのである。

そしてこの古典の美しさを顧みるといふ傾向は獨り佛蘭西のみでなく、昨年の博覽會に於ける獨逸館の建築を見ても判るやうに世界的な傾向として認めらるべきものである。

素晴らしい新殺菌光線

ニユーヨーク最古の理化學研究所として知られるアメリカ研究所は十年前から殺菌光線の研究を進めてゐたが、最近漸く研究に成功し、各方面に素晴らしい成績を擧げてゐる、この光線は紫外線の一種で細菌に對しては、物凄い殺菌力を持ち、六呎乃至十呎の距離から照射しても、この光線を受けた空氣は僅か一秒間に完全に殺菌されると言ふ強力なものだが、それでゐて普通の紫外線のやうに皮膚や眼を害することもないと言ふから不思議だ、用途も多種多樣、料理店の食器の消毒と言つたところは、先づ手近なところだが、ニユーヨーク州サロアーンの某銀行では早速これを窓口の消毒用に利用した、同銀行では窓の上部にこの殺光器を裝置して見たが、窓口の空氣は常に消毒されるので、お客と應對する銀行員も病菌をうつされる心配もなく、それにお札も忽ち綺麗に消毒されるといふから極めて衛生的だ、又外科醫もこれを消毒用に利用した結果化膿の危險性が非常に減少したと言ふから今後は醫學用としても大に利用されよう

科學小話

我々は普通、古代ローマ人はみんないかめしい、しかめつ面をしてゐたやうに考へてゐる、それはローマ人の彫像の大部分がデスマスクであるといふ事實からくるものである

佝僂病は遺傳するか

ニユージヤーシー州プリンセストンに於けるロツクフエラー醫學研究所のルイス・ピアース博士の研究報告によると、佝僂病、或は少くとも佝僂病の素質は遺傳するものであるといふことである。

×

以前にこのピアース博士は人間の佝僂病において、遺傳がかなり重要な原因であるといふことを指摘した事があつた。その後科學者たちは、多量のカルシウム及びヴイタミンDを含有する適當な食物と日光とによつてこの病氣を豫防し又は治療することが出來るといふことを發見した。そして遺傳といふ方面はすつかり忘れられてしまつてゐた。

×

ところがピアース博士はさきの研究を續け、兎を用ひて研究した結果、この病氣における遺傳の重要さを再發見するに至つた。人間の佝僂病におけると同樣な骨の畸形が兎にも起つたが、これらの骨の畸形の素質は兎に於ては明らかに遺傳によるものと認定された。人間の佝僂病に於てもまた、遺傳は一つの原因であると博士は主張してゐる。

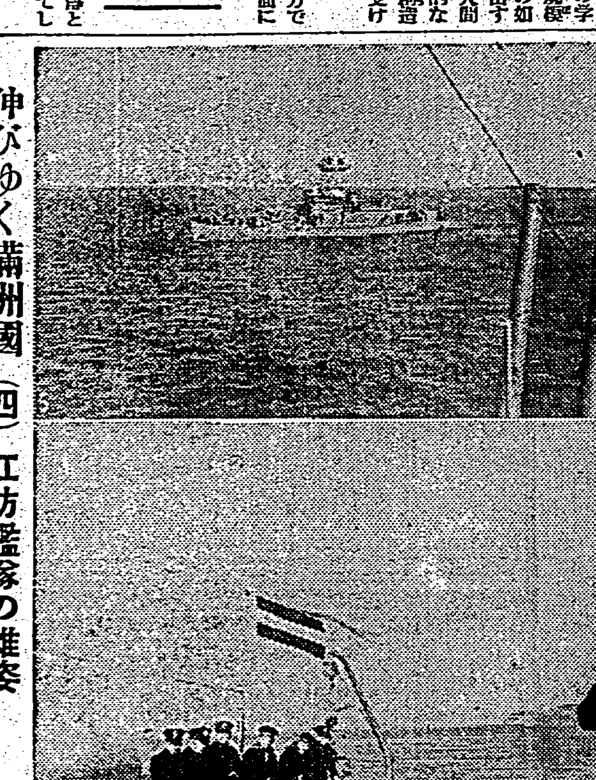

伸びゆく滿洲國(四)　江防艦隊の雄姿

健康相談
陰嚢ヘルニヤの手術

(問) 私は十七になる本島人青年です、十七と云へば皆びつくりする體格ですが、生後睾丸(陰嚢)がだんだん大きくなつて今では大人の握り拳位になつてゐます、起きてゐる時は大きいのですが寝てゐる時は小さくなります、公學校時代から大キンくとひやかされ通しで、卒業後北へ出て居られましたが、仲間の者から笑はれては勤めを止め、勤めを止めして十餘許り變りました、今は某店に居ます、此処は私一人なのでホツとしました、どうしたらよいのでせう、何処かに治して下さる先生は居りませんでせうか、手術をすれば直ぐ良くなりますか又費用は幾ら位要り何日位で良くなりますか、成るべく詳しく教へて下さい(市内A生)

(答) 貴君の病氣は陰嚢ヘルニヤと云つて腸管が腹腔と陰嚢の間の隙間を通つて陰嚢内に脱出してくるものと思はれます、手術に依つて根治します、手術に要する日數は大體二週間、手術料及び入院料は大學附屬病院で五十圓見當、附屬科等を加へれば八十圓位かかります(榮)

新綠、青年の夏、來る!!　進め颯爽と官界へ

日本唯一の官吏養成通信學校

小學校卒業生も中等學校卒業生も本會に來つた人々は一年以内の獨學で普通試驗や裁判所書記登用試驗に合格、颯爽と日滿兩國の官公署に採用され、判任官として輝やかな日夕を送つてゐます。一官廳に十名廿名と大量奉職者を出しつゝある本會は、將に本邦に於ける唯一の官吏養成通信學校です。

普通文官講義

前年度も會員五百餘名合格就職謝状山積!

燦爛たる太陽の若葉に照り映える夏!それは青年其のものゝシンボルです。退嬰萎縮してはならない積極的に進んで運命を開拓なさい年々文官普通試驗や裁判所書記登用試驗合格者の七八割を獨占する本會は、前年度も大藏省・臺灣・神奈川・朝鮮・關東局・北海道等の六試驗に於て、首席合格者や十六歳最年少合格者等の優秀合格者を始め總數五百餘の合格會員を出し而も此等合格者諸君は、各地官公署に連續的に採用され、歡喜に躍る感謝状は本會編輯室の机上山をなすの盛況を呈しました。中等學校や專門學校卒業者よりも普通試驗や裁判所書記試驗合格者を優先的に採用しつゝある官界こそは、現代青少年に開かれた唯一の光明路です。

合格者に奬學資金其他授與

恒例により本會は本年も紀元の佳節をトし前年度各種試驗合格會員中特に優秀なる四十五名に奬學資金を、又、八十九名に合格賞を贈つて、其の勤學の功を表彰しました。

東京市澁谷區明治神宮表參道　大日本通信大學法制學會　振替東京二三四五六番・電話青山六四番

今入會せば來年四月施行の臺灣普文を悠々征服

毎年四月施行される臺灣總督府普通試驗は、本年も去る四月十五日から施行されました。年々同合格者の過半數は本會々員です(昨年度も十八歳の涂知高君外多數の諸君が榮冠を得られました)諸君にして今直ぐ本會に入會せられ準備を開始されましたら、來年四月の同試驗には悠々と合格出來て、今頃はラヂオで貴下の芳名が全島に放送されませう。即刻來れ

●表書に本紙名記入住所氏名明記申込次第最近施行の各試驗合格成功實例問題集を進呈　百廿頁冊子進呈

普文試驗講習教科書に採用された本會講義録

本會講義録は從來も普通試驗施行の官廳から教科書として採用されたが、樺太廳に於ても普文準備講習會を開催するに當り本會講義録を教科書に採用、二百餘名分の申込に接した。蓋し本會講義録の眞價を最も雄辯に實證されたものであつて、此の結果樺太普文の合格者は悉く本會會員といふ驚異的成績を示すことゝならう

書道　受驗にも就職にも死命を制する習字の寶典　各巻分賣

第一巻「基本字手本と講義」第二巻「三體大字手本と講義」第三巻「中字手本と講義」第四巻「假名手本と講義」第五巻「實用文と日用書式」以上各巻送料共八拾錢　全巻送料共三圓五十錢

東京市澁谷區代田一ノ四　振替東京八八八八番　現代書道講習會

中央公論

六月號特價壹圓十六錢

東京驛前　中央公論社　振替東京三四番

東京だより新設

詩　燕石獄　金子光晴
歌　石原純
句　日野草城　渡邊水巴
原色口繪　堂本印象

我國當面文化の綜合研究

傳統文化と現代文化　長谷川如是閑
現代日本の科學の爲に　小倉金之助
愛國心の問題　大熊信行
轉換期の知性　中島健藏
知識階級と環境　清水幾太郎
戰時文化の態樣　杉山平助
知識階級にあたふ　三木清

日本文化動くもの動かぬもの…廣濱嘉雄
民族の自覺と日本の將來…高岡熊雄
世界新秩序への出發と日本革新のイデオロギー　龜井貫一郎
國家總動員態勢の完成へ…山之内一郎
相撲有感　望月圭介
勘を語る　鹽野季彦
平沼騏一郎論　膳武大夫
政局不安の解消　馬場恒吾
斷種法と世界觀　小野清一郎
權威　新明正道
戰時下の勞働問題…美濃口時次郎
ゲリラ戰法史展望…佐藤堅司

小説　靈あらば　芹澤光治良
小説　杜鵑　林芙美子
小説　朝の草　武田麟太郎
小説　花冷え　久保田万太郎

三浦梅園の示唆　三枝博音
原敬…原奎一郎
嘉納先生と私…藤生安太郎
機械美論…伊東裕義
北樺太植物談…岡田要之助

私の感想と着想　本庄繁　鈴木信　田村正　田中寛一

傷病兵の諸問題　特輯

大英帝國と猶太人問題　瀧田錬太郎
ドナルドを嘷く!　H・Bエリストン
日本よ何處へ行く?　イプラス
王克敏・湯爾和・江朝宗訪問(堤寒三)
時局漫畫
街の人物評論　根岸寛一・中村菊男・上司小剣・前田山

知識階級動員原稿募集　論文　中間物　創作　賞金三千圓　詳細本誌

科学ルポルタージュ　北極探検報告　パパーニン　シルショフ
★クレギー英大使とピゴット武官…平一平★
あるソヴェト市民の生活　丸山政男
★ソ聯の強味と弱味　在ロンドン　清澤洌
近代女性相　今和次郎
續・三太郎　正木不如丘
無想庵の惱み
啄木散華　澤田信太郎
野球狂のジンクス(サトウハチロー)
モルガンお雪
日本映画裏…木村毅
街道(古川良範)
仁義風土記(佐藤垢石)
文壇的自敍傳…正宗白鳥

長期戰下の諸問題
徐州戰と其後に來るもの(吉岡文六)
尾崎秀實